AMBASSADOR
para hombres que Exigen la moda
Manaco

PRESENCIA

MATUTINO FUNDADO EL 28 DE MARZO DE 1952
AÑO XXIII - N°. 6.034 - LA PAZ, BOLIVIA, SABADO 22 DE MARZO DE 1975 - 14 PAGINAS $b. 2.00

MOD. 15
Janine
..NUEVA DIMENSION DE ELEGANCIA FEMENINA!
Manaco

Respaldo a declaraciones del Arzobispo de La Paz

El Arzobispo de La Paz, Monseñor Jorge Manrique, ha recibido el apoyo de los Obispos de Cochabamba y de Santa Cruz, por las declaraciones que emitió en defensa de los sacerdotes expulsados del país, Eric de Wasseige y Jorge Wavreille.

El Obispo de Cochabamba, Monseñor Armando Gutiérrez Granier, ha dirigido el siguiente mensaje telegráfico al Arzobispo de La Paz:

"Apoyo declaraciones en favor de sacerdotes expulsados sin proceso ni recurso a defensa. Saludos.- Gutiérrez Obispo".

Por su parte, el Obispo de Santa Cruz, Monseñor Luis Rodríguez, y el Obispo Auxiliar de la misma Diócesis, Monseñor Carlos Brown, han dirigido a Monseñor Jorge Manrique el siguiente radiograma.:

"Apoyamos plenamente protesta Vuestra Excelencia amparando sacerdotes extrañados fuera país sin proceso ni recurso defensa.- Atentamente.- Mons. Rodríguez, Mons. Brown"

PROTESTA EN SANTA CRUZ

- SANTA CRUZ, 20 (PRESENCIA).- Sacerdotes y religiosos de la Diócesis de Santa Cruz, han emitido en esta ciudad un comunicado expresando su protesta por la expulsión del país de los sacerdotes Eric y Jorge.

La carta firmada, por 18 religiosos, fue enviada al Episcopado Boliviano y manifiesta su extrañeza por "haber sido expulsados los sacerdotes sin proceso judicial, ni derecho de defenderse, lo cual va en contra lo que exigen la Constitución del país y la declaración de los Derechos Humanos".

Los firmantes, manifiestan que este mismo criterio es el del Obispo de la diócesis, monseñor Luis Rodríguez Pardo, con cuya autorización se hizo esta declaración.

Los religiosos de Santa Cruz, en otra parte, señalan que se encuentran plenamente identificados con las declaraciones que formuló en La Paz el arzobispo monseñor Jorge Manrique y registradas en PRESENCIA el 16 de marzo.

En esa declaración, las autoridades de la Iglesia, aclararon que el Ministerio de Gobierno no cumplió con su compromiso, en sentido de agotar medios antes de tomar una determinación con respecto a la actividad de cualquier religioso.

El pronunciamiento de religiosos de esta diócesis está firmado por Claudio Falardeau, Ramón Cowell, Tomás Donaldson, Edwardo Penchi, Vicente Blake, Marcos Paraday, Reginaldo Neu, Daniel Roach, Ricardo Ahearn, Pablo Koch, Dennis Brown, Jaime Fitzgerald, Roberto Gloisten, Jaime Calderón, Mariano Alique, Valentín Fargas, José Fuster, y Jorge Vila.

El gobierno autorizó alza de tarifas eléctricas en La Paz

-Por ser alza mínima, no se reajustarán los salarios-

El gobierno ha decidido autorizar la elevación de tarifas por servicio eléctrico en La Paz y Oruro, pero al mismo tiempo, resolvió que el alza tenga una incidencia mínima en la economía familiar. El Ministro de Energía Cnl. Guillermo Jiménez Gallo, al hacer ese anuncio, que será oficializado el próximo martes, afirmó que la elevación de tarifas eléctricas no tendrá efectos multiplicadores y que tampoco se justificará un reajuste en sueldos y salarios.

El Gabinete consideró, en su reunión de ayer, el caso de las tarifas eléctricas, habiendo analizado el aspecto institucional o sea de la empresa misma, y el de los precios por consumo de energía eléctrica. Mientras el Gabinete se hallaba reunido, el Presidente Hugo Banzer Suárez recibió en audiencia al Gerente General de la Compañía Boliviana de Energía Eléctrica, señor D. Mitchell, quien al retirarse del Palacio de Gobierno expresó su satisfacción a los pocos periodistas que le entrevistaron, aunque no se refirió, pese a la insistencia de aquellos al caso de las tarifas eléctricas.

La pregunta de los periodistas, que no llegó a ser formulada por el rápido retiro del Gerente General de la Compañía, buscaba una explicación de posibles restricciones en el suministro de energía, eléctrica, incluidos los racionamientos, como advirtió el Ministro de Energía, siendo así que la producción de energía sobrepasa a la demanda.

El Ministro Guillermo Jiménez Gallo, al término de la reunión de Gabinete, informó que el Consejo de Ministros había considerado una última información relacionada con el caso de la Compañía Boliviana de Energía Eléctrica y decidido que, previo análisis exhaustivo del problema, se buscará la menor incidencia posible en la elevación de tarifas, cuya efectivización admitió.

Explicó que el precio por consumo de energía eléctrica en La Paz es mínimo y que no está en relación con su costo de producción. Insistió en que una familia de ingresos bajos gastaría más en combustible para cocinar y velas para alumbrarse que lo que paga actualmente en un mes por el consumo de energía eléctrica.

Señaló asimismo, que la incidencia de aumento de tarifas eléctricas, para la gente humilde, que hace un consumo mínimo será de 7 pesos bolivianos al mes como máximo. Afirmó que esta suma no tendrá mayormente en el presupuesto familiar.

Anuncio importante fue que el aumento de tarifas eléctricas no tendrá efectos multiplicadores. Por una parte, el consumo no verá mayormente recargados sus egresos por el aumento de tarifas y, por otra parte, la industria, según informó, ha adquirido formal compromiso con el gobierno para no cargar los precios de venta de su producción por la incidencia que signifique sobre sus costos, el aumento de precios por consumo de energía eléctrica.

Finalmente al respecto a esa elevación de tarifas, por mínima que sea y teniendo en cuenta las disposiciones gubernamentales sobre congelamiento de precios, justificaría un reajuste en sueldos y salarios dijo que no se justificaba y que por tanto, no habrá aumento alguno en las remuneraciones de trabajo.

Anunció que el próximo martes, en conferencia de prensa, presentará datos técnicos y económicos y hará conocer los porcentajes de aumento de las tarifas eléctricas.

HEROE DEL TOPATER.- Sobre una cureña, fue trasladada al Altar Patrio de la Plaza Avaroa la urna de bronce del Héroe del Topáter. Oficiales de la Fuerza Naval transportaron, asimismo, la histórica bandera que flameó en Calama y en el Alto de la Alianza, reviviendo de esa manera los sentimientos patrióticos del pueblo que recuerda la heroica acción de Eduardo Avaroa, que rindió su vida en defensa de la integridad nacional, en 1879. Altas autoridades locales encabezaron la procesión cívica que acompañó a esas reliquias históricas.

Gabinete creó Caja Minera y aprobó el Estatuto Campesino

La creación del Fondo Complementario Minero y la vigencia de un Estatuto Campesino son los dos documentos más importantes aprobados mediante decretos supremos, por el Consejo de Ministros, ayer, en su reunión semanal. Junto a esas medidas, destaca la entrega oficial al Gabinete del informe de la comisión calificadora de ponencias para la creación del Polo de Desarrollo del Sudeste, que abrirá una nueva fuente de riquezas con la explotación de los recursos mineralógicos del Mutún.

La importancia que se ha asignado a la aprobación de esos decretos radica en el hecho de que hubiera sido el propio Presidente de la República quien hiciera el anuncio, la reunión de Gabinete se inició a las 15 horas y poco después de las 20.30 los periodistas fueron invitados a pasar al Palacio de Gobierno.

En actitud desusada y en forma sorpresiva, el Presidente Hugo Banzer Suárez descendió las escalinatas del Palacio para radicar a los periodistas que haría un anuncio importante.

Luego de un preámbulo, en que destacó la importancia que había tenido la reunión de Gabinete, y mientras los Ministros acodados en la balaustrada del corredor del despacho presidencial, observaban al grupo formado por el mandatario y los periodistas en el hall principal del Palacio, el Presidente Banzer anunció la aprobación del decreto de creación del Fondo Complementario Minero.

Expresó que cuando desempeñaba durante la presidencia del extinto Gral. René Barrientos Ortuño el cargo de Ministro de Educación, había tenido la satisfacción de crear el primer Fondo del país, el del Magisterio, cuyos efectos beneficiosos para ese sector había impulsado ahora al gobierno a crear otro Fondo el de los mineros.

La Caja Minera, según explicó posteriormente el Ministro de Planeamiento y Coordinación, Gral. Juan Lechín Suárez, como portavoz oficial del Gabinete constituirá un alivio en la situación económica de los mineros particularmente de la minería pequeña que, con la medida serán incorporados al régimen de los beneficios sociales. El Estado aportará la suma de 20 millones de pesos bolivianos, para el capital inicial de operaciones. Según señaló el sector de la minería privada se hallaba marginado de un regimen que reconoce beneficios a otros sectores por lo que era de justicia incoporarlo a este régimen. El Gral. Lechín hizo notar que este sistema social entrará en vigencia a los doce meses de aprobado el decreto.

El otro anuncio del Presidente Banzer fue la aprobación por el Gabinete del Estatuto Campesino que, dijo, regulará la vida de ese sector de producción.

Advirtió que ese documento tiene concordancia con el estatuto Básico del Gobierno y se halla incluido en las previsiones de reformas políticas, sociales y de trabajo.

El Gral. Lechín Suárez, por su parte, hizo notar que las organizaciones campesinas difieren de las sindicales propiamente dichas. El Estatuto aprobado anoche establece las relaciones entre organizaciones que serán denominadas "núcleos campesinos" para diferenciarlas de los estrictamente sindicales, que excluyen a los hombres del campo no asalariados.

Las organizaciones campesinas tendrán vigencia de inmediato en todo el país. su Estatuto ha sido ya aprobado.

POLO DE DESARROLLO.-

El Ministro de Planeamiento y Coordinación, luego de informar que, como resultado de los informes presentados al Gabinete y la evaluación hecha de los mismos, se ha establecido que existe paz y tranquilidad en el país anunció asimismo que el Gabinete consideró también el caso de la Compañía Boliviana de Energía Eléctrica y que había encargado al Ministro de Energía e Hidrocarburos el estudio de la solución más factible la cual según afirmó deberá afectar lo menos posible a la economía popular.

Informó que el Gabinete había considerado, por quinta vez, ese problema y que había estudiado varias alternativas, pero en última instancia será el Ministro de Energía el que haga el aumento definitivo el martes próximo.

El Gral. Juan Lechín Suárez anunció, finalmente la entrega al Gabinete por una comisión de un informe de calificación de ponencias para la factibilidad del polo de Desarrollo del Sudeste o sea la explotación y aprovechamiento de las riquezas del mutún.

Expresó que firmas altamente calificadas a nivel internacional, habían sido invitadas por el gobierno boliviano para que realicen ese estudio de factibilidad. Las propuestas presentadas fueron analizadas por una comisión, cuyo informe en conclusiones será considerado y estudiado en una sesión especial que celebrará el Gabinete la próxima semana.

Posición de "Justicia y Paz" es subversiva, afirma Banzer

-Subversión tiene escala continental, dijo el Gral. Alcoreza.

El Presidente de la República afirmó que la posición de "Justicia y Paz" era subversiva y que esa posición fue comprobada por los organismos de seguridad del gobierno. La afirmación presidencial se produjo al concluir ayer la ceremonia de inauguración del año lectivo de la Escuela de Altos Estudios Militares.

El Comandante General del Ejército en la misma ocasión declaró por su parte a la prensa que la subversión detectada por los mecanismos de seguridad del Estado se daba a nivel continental.

Las declaraciones recogidas por los periodistas de las máximas autoridades militares, estuvieron relacionadas con la afirmación pública formulada por Justicia y Paz al asumir la responsabilidad de la campaña de las 100.000 firmas, augurando que si este derecho básico es objeto de represión y considerado subversivo, hay que interpretar que se vive en un régimen dictatorial.

PRESIDENTE HUGO BANZER

Cuando la prensa requirió la opinión del Gral. Banzer sobre este particular, el Primer Mandatario respondió: "Evidudablemente una posición subversiva. Está comprobada". Sin embargo el Presidente Banzer reiteró que las relaciones entre el gobierno y la Iglesia son cordiales y desvirtuó versiones de que existan desinteligencias con la Jerarquía Eclesiástica "Quiero reiterar que no existe ningún problema entre le Gobierno y la Iglesia- afirmó- es muy diferente el hecho de que algunos pocos - muy pocos- miembros de la Iglesia estuvieran en un camino que nosotros rechazamos".

El Primer Mandatario señaló : "el mismo hecho se produjo en el seno de las Fuerzas Armadas hemos tenido ejemplos del pasado donde muy pocos miembros tomaron el camino que rechazamos. Esto no quiere decir, agregó- que la Institución castrense se hubiera comprometido con esas actitudes, de la misma manera que nuestras relaciones con la Iglesia las consideramos -bajo el punto de vista del gobierno- muy buenas y una muestra clara de esa actitud es que permanentemente estamos en contacto con la Jerarquía Eclesiástica".

Reiteró luego y en tono vehemente, "hemos dicho en más de una oportunidad que este gobierno es cristiano, nacionalista, popular y democrático y bajo nuestro punto de vista no existe alteración en las relaciones con la Iglesia"

SUBVERSION EN GRAN ESCALA

Por su parte, el Gral. Brig. Carlos Alcoreza Melgarejo Presidente alterno del Comando Conjunto de las FF.AA., al responder preguntas de la prensa sobre la posición de Justicia y Paz, expresó: "Sobre este particular solo quiero recordar a los padres de familia lo que pasó en Teoponte, cuando toda una pléyade de brillantes jóvenes fueron engañados y sucumbieron encontrando la muerte. Ellos llegaron a las montañas por la mano de los extremistas. Es necesario recordarlo que el entonces Padre Prats, un cura tercermundista, con el pretexto de la doctrina de justicia social, engañó a esta pléyade con la promesa de dirigir los personalmente y en la hora de la verdad, desaparecio".

El Comandante General del Ejército manifestó que cualquier inquietud por mejorar las condiciones económicas de los pueblos se puede plantear pero no por el camino de la violencia.

El Gral. Alcoreza a tiempo de negar que el actual gobierno sea dictatorial, señaló que es la propia comisión la que está dando la razón al gobierno de que en el país existe democracia, y a que en una dictadura no se les permitiría que se encuentren paseando por las calles y sentados tranquilamente en sus oficinas".

Agregó el Gral. Alcoreza Melgarejo que los organismos de seguridad de las FF.AA. detectoron la existencia de una subversión en gran escala. Añadió

(Pasa a la página 6

REFERENCIA GEOGRAFICA.- Nueva York 21 (AP).- Mapa con la posición geográfica del sitio donde el barco finlandés "Eskeri" proyecta arrojar desecho venenoso en el Atlántico Sur, el 29 próximo. Está localizada a 5 grados de latitud sur y 5°30'' de longitud de costa. (RADIOFOTO AP).

Crece ola de asesinatos políticos en Argentina

BUENOS AIRES, 21. (AP).- Al recrudecer una macabra orgía de sangre, nueve personas fueron asesinadas hoy en tres puntos del país, con lo que la cifra de crímenes políticos subió a 92 en lo que va de este año.

La policía dijo que los asesinatos ocurrieron en Buenos Aires, en Mar del Plata y Bahía Blanca, 400 y 600 kilómetros al sur de la capital, respectivamente.

En Buenos Aires, las autoridades encontraron en un automóvil abandonado en un paraje solitario de Villa Luro, el cadáver carbonizado y acribillado a balazos de un hombre no identificado.

Por la forma en que se cometió el crimen es una de las técnicas favoritas de terroristas derechistas. Varios cadáveres quemados fueron hallados en las últimas semanas, en su mayoría de militantes de la izquierda peronista o de grupos marxistas.

En Mar del Plata la policía informó que el médico Bernardo Goldenberg fue secuestrado hoy por desconocidos y horas después se encontró su cadaver acribillado. No hubo datos sobre su filiación política. Tampoco se conocían las ideas políticas de Jorge Videla ni de sus hijos Jorge y Guillermo, cuyos cadáveres fueron hallados esta mañana.

Un quinto cadáver no identificado fue hallado maniatado en la azotea de una casa de Mar del Plata en la azotea de una casa.

En Bahía Blanca el sacerdote católico Juan Carlos Borgniak, de 50 años, fue sacado esta madrugada por gente armada de su alojamiento del Instituto del Profesorado Juan XXIII, del cual era vicerrector.

SOLEMNE HOMENAJE.- El Comandante de la Fuerza Naval, Vicealmirante Xavier Pinto Tellería, encabezó la columna militar que acompañó los restos de Eduardo Avaroa desde la Basílica Menor de San Francisco hasta la plaza que lleva el nombre del Héroe del Topáter, donde, mañana, se realizarán los actos conmemorativos de la acción del 23 de marzo de 1879. El Escuadrón Montado del Colegio Militar formó la Escolta de honor de la procesión cívica, que fue espectada por el pueblo que, una vez más, demanda una salida al mar.

Estatua de Bolívar devuelta a Caracas por ser "horrible"

MEXICO, MAR, 21 (AFP).- La estatua de Simón Bolívar, recibe a ser develada ayer aquí por el presidente venezolano, Carlos Andrés Pérez, fue devuelta a Venezuela, "sencillamente porque es horrible", afirmó el embajador de ese país, Francisco Herrera.

Pero, "además de ser un adefesio", agregó, su autor, el colombiano Carlos Añez, la esculpió, no en bronce, sino en yeso, cemento y mastic, por lo cual y por órdenes expresas del Presidente Pérez, ya se encuentra encarcelado en Caracas, por delito de fraude".

El embajador Herrera lamentó que "el magnífico trabajo realizado por arquitectos mexicanos para el reacondicionamiento de la plaza y del pedestal, en el que se instaló anteriormente otra estatua, del Libertador de América, no haya sido aprovechado con algo más digno que la espantosa escultura de Añez".

El diplomático dijo que ignora si la antigua estatua de Simón Bolívar será colocada en el lugar que iba a ocupar la obra rechazada y añadió: "estas son las cosas que hacen que me cueste mucho trabajo el ejercicio de la diplomacia".

Uruguay trata de evitar que se arroje arsénico en el Atlántico

MONTEVIDEO, 21 (AP).- El gobierno uruguayo instruyó a su embajador en Finlandia para que conjuntamente con los representantes diplomáticos de Argentina y Brasil pida al gobierno finlandés que prohiba al petrolero "Eskeri" arrojar varias toneladas de tóxido de arsénico en el Atlántico Sur.

El Ministerio de Relaciones Exteriores, que está siguiendo "con profunda atención" las alternativas del caso, informó oficialmente esta tarde acerca e las gestiones directas ante el gobierno de Helsinki.

Un comunicado oficial dice que se instruyó hoy al embajador ante el Reino de Suecia, con acreditación en la República de Finlandia, "para que en acuerdo con las misiones diplomáticas de Argentina y Brasil, realicen las gestiones del caso ante el gobierno finlandés a fin de lograr que éste impida se lleve a la práctica el referido hecho".

El petrolero finés "Enskeri", que navegaba rumbo al Golfo Pérsico, se propone arrojar, al Atlántico unas siete toneladas de residuos letales de arsénico.

La cancillería informó también esta noche que Uruguay había comunicado al gobierno finlandés "su honda preocupación y desagrado por el hecho..".

La comunicación fue hecha hoy por la mañana por el embajador uruguayo en Argentina, Adolfo Folle Martínez, a su colega fines, radicado en Buenos Aires pero acreditado también ante el gobierno del Uruguay.

En tanto, la compañía "Neste-Oil" anunció desde Helsinki que el lanzamiento al mar de 690 barriles con tróxido de arsénico embarcados en el buque Enskeri, será "inmediatamente al sur del Ecuador, a 1.000 Kms. de la costa africana y a 5.000 metros de profundidad".

Las preocupaciones originadas en el bloque de países posiblemente más afectados -- Argentina Brasil y Uruguay-- son motivadas por los riesgos que entrañaría para el rico potencial pesquero que encierran las aguas del Atlántico Sur.

Tanto los gobiernos de Argentina como el de Brasil manifestaron su preocupación por la situación, según informa hoy la prensa que le da lugar prioritario.

Uruguay se unió ahora al pedir formalmente informes para tomar una eventual decisión, mientras la junta nacional de pesca se mantenía en estado de atención.

Presunciones manejadas periodísticamente hoy indicaban que el petrolero "Enskeri" que desplaza 11.000 toneladas llegaría en menos de 20 días a la zona donde se fijó la posible descarga.

Paralelamente los informes de que el tóxico a descargar en el mar es tróxido de arsénico, motivaron reacciones de expertos en el sentido de que es más tóxico y soluble al ser un derivado del arsénico puro.

No obstante, surgió una diferencia sobre su cantidad ya que inicialmente se había dicho que eran por lo menos 100 toneladas.

Se inicia hoy conferencia de cuatro presidentes en Panamá

CIUDAD DE PANAMA, 21 (AP).- Los presidentes de Colombia, Costa Rica, Venezuela y el jefe del gobierno panameño inician mañana aquí una conferencia de tres días destinada a fortalecer las aspiraciones panameñas sobre la Zona del Canal, acelerar la integración subregional y estudiar la reestructura del sistema interamericano e importantes asuntos bilaterales.

El Presidente de Colombia, Alfonso López Michelsen, será el primero en llegar mañana, a las 11.00 EST. Procedente de Medellín, a donde viajó hoy. Por la tarde arribarán los presidentes Daniel Oduber, de Costa Rica, y Carlos Andres Pérez, de Venezuela, quien regresa de una gira de seis días por México.

Los tres presidentes y el jefe de gobierno panameño, general Omar Torrijos, comenzarán el sábado mismo el estudio de la "declaración de Panamá", la cual ha sido ya consultada a las cancillerías respectivas. Las reuniones se realizarán en la isla "contadora", y la firma de la declaración será hecha el lunes en el palacio de gobierno "Justo Arosemena".

López Michelsen, el primer presidente colombiano que visita Panamá, ha dado especial importancia a la reunión. Recientemente dijo que "tanto en tiempo de paz como en tiempo de guerra, particularmente en nuestra era de armas nucleares, la vecindad de Panamá tiene repercusiones incalculables para la seguridad misma de nuestro territorio. Obivamente cualquier limitación a nuestro tránsito por el Canal, como consecuencia de acontecimientos imprevistos, significará para Colombia verse privada de una arteria de vital comunicación".

Empresa agropecuaria en universidad orureña

ORURO, 21 (PRESENCIA).- El Consejo Nacional de Educación Superior, ha autorizado a la Universidad Boliviana Técnica de Oruro, a convertir el fundo de Condoriri propiedad de la UBTO, en una empresa agropecuaria, con el propósito de que pueda generar recursos economicos que contribuyan al tesoro universitario.

Las gestiones para poner en marcha este proyecto fueron iniciadas hace tiempo, por las autoridades de la UBTO. El Rector de la Universidad, doctor Carlos Guzmán Pereyra, que estuvo recientemente en La Paz, expresó a su retorno que el Consejo Nacional de Educación Superior autorizó la realización del plan.

CNES, junto con su aprobación, envió a esta ciudad al ingeniero Rafael Morató, en su representación, para integrar el Comité ad - hoc de la que será Empresa Ganadera Condoriri. Los demás miembros son el doctor Alberto Mendizabal Camacho, Secretario General de la UBTO, y el agrónomo Eduardo Montaño, actual administrador del mencionado fundo.

El Rector Guzmán Pereyra añadió que el Consejo Nacional de Educación Superior proporciona la cooperación técnica necesaria, además de que se ha comprometido a prestar apoyo económico, si es necesitara. La Universidad Boliviana Técnica de Oruro, en Condoriri a unos 30 kilómetros de esta ciudad, tiene instalaciones agropecuarias de diverso tipo, ganado, sembradíos y algunos equipos, los que, con el soporte financiero que dispondrá la UBTO, servirán de adecuada base para la empresa.

Se reunirán cooperativas del Acuerdo de Cartagena

COCHABAMBA, 21 (PRESENCIA).- La incidencia del movimiento cooperativo, dentro del área andina, y su participación plena en planes de integración, fueron considerados ampliamente en una reciente reunión del Comité Ejecutivo del Pacto Andino.

Hugo Cladera, Presidente de Relaciones Exteriores del Pacto Sub Regional Andino y el Cooperativismo, informó que en dicha reunión, efectuada en Lima, efectuaron una evaluación del movimiento cooperativo, en los diferentes paises signatarios del Acuerdo de Cartagena. Agregó que otro de los importantes temas tratados, se refiere a la necesidad de buscar la integración a nivel nacional, dentro de los objetivos y alcances del cooperativismo latinoamericano, particularmente dentro del Pacto Andino.

A la mencionada reunión internacional, según informó Cladera, concurrieron 600 delegados, pertenecientes a Chile, Ecuador, Colombia, Venezuela, Perú y BOLIVIA y delegados observadores de Canadá y Estados Unidos, así como de algunos países de Europa y Latinoamérica

Hugo Cladera Vicepresidente del Comité Ejecutivo del Pacto Sub - Regional Andino y el Cooperativismo, anunció que próximamente se realizará una reunión nacional para analizar el movimiento cooperativo en Bolivia. En dicho evento, analizarán la política de trabajo que iniciará el cooperativismo boliviano, dentro del Pacto Andino en atención a la estructura dinámica que viene dando, al acuerdo Sub - Regional.

Misión Sueca Libre construirá edificio escolar en Cochabamba

COCHABAMBA 21 (PRESENCIA).- La Misión Sueca Libre proyecta construir un moderno establecimiento escolar en esta ciudad y está interesada en planes de financiamiento para otros proyectos de Unidades escolares que tiene la Alcaldía Municipal.

Bertil Stadell e Ingemar Blom, miembros de la referida Misión, llegaron a esta ciudad, a objeto de ultimar detalles en torno a la construcción de un moderno local escolar. Se informó que el proyecto de construcción del establecimiento que anteriormente fuera entregado al gobierno nacional carecía de algunos toques finales, razón por la cual arribaron a Cochabamba los comisionados. Los fondos donados por el gobierno Sueco serán manejados por la Misión Sueca Libre, en Cochabamba, por cuyo intermedio se canalizan ayudas a comunidades educativas y sanitarias, principalmente.

Bertil Stadell e Ingemar Blom, acompañados por representantes del Municipio, realizaron un recorrido por diferentes zonas de la ciudad, con el propósito de establecer las necesidades premiosas de la población escolar.

En una reunión realizada en el despacho del Alcalde el titular, Humberto Coronel Rivas, facilitó toda la información necesaria, con planos y proyectos elaborados para la construcción de dos unidades escolares, ubicadas en el Barrio Petrolero y Cala Cala

Con referencia al programa preparado por la Alcaldía Municipal, los comisionados se comprometieron buscar fuentes de financiamiento, a través de la Embajada Sueca, con sede en Lima, Peru.

Se anticipó que los comisionados harán el diseño final del proyecto de construcción del moderno local escolar, dentro de siete meses, detallando las especificaciones técnicas, pedagógicas y didácticas. La Misión Sueca Libre coopera en planes de construcción, de los locales escolares, en diferentes países de América Latina, principalmente en Argentina, Bolivia y Peru.

Ingemar Blom y Bertil Stadell, luego de cumplir los objetivos de su visita a Bolivia, proseguirán viaje a la Argentina y posteriormente a Lima, Perú, donde procesarán toda la información colegida para planes de cooperación educativa y sanitaria.

Bertil Stadell, comisionado sueco.

Ingemar Blom explica planes de asistencia.

Fiebre amarilla cobró 19 vidas en Santa Cruz

SANTA CRUZ, 21 (PRESENCIA).- Hasta el momento, 19 personas han fallecido en este departamento, víctimas de la epidemia de Fiebre Amarilla, en la provincia Cordillera, al parecer ya bajo control médico, según dió a conocer el doctor Orlando Ortiz, jefe del Centro de Salud de Camiri.

El citado médico en una conferencia telefónica con el diario La Crónica, aclaró que los decesos corresponden a comunidades rurales y aseguró que ninguna de las víctimas es de la ciudad de Camiri, puesto que fue inmunizada oportunamente.

Ortiz dió a conocer que se trabaja intensamente, para vacunar en lo posible a toda la población. Al dar cuenta que la epidemia es de carácter selvático y no rural, señaló que los puntos donde la fiebre cobró más víctimas son: Lagunillas, Ipitá, Ivíyeca, Guapay, Gutiérrez y otras poblaciones.

Por otra parte, se informó a PRESENCIA que al parecer, fueron cinco cazadores quienes se convirtieron en el foco de propagación del mal, tres de ellos serían ciudadanos paraguayos que luego de convalecer regresaron a la frontera.

Tanto en esta ciudad, como en varios puntos de la provincia Cordillera, el Ministerio de Salud ha instalado puestos de vacunación en forma permanente. Unidad Sanitaria, por su parte, ha recomendado a todas las personas que viajan al Sur llevar su carnet de inmunización.

Lo que el jefe médico de Camiri no dijo, fue en qué tiempo se registraron esos decesos, puesto que la fiebre amarilla cobró su primera víctima hace más de seis semanas en Villamontes.

Jóvenes de Samaipata tendrán cursillos sobre artesanías

SAMAIPATA, 21 (PRESENCIA).- Un experto en Artesanías nacionales integra una comisión, para ofrecer interesantes cursillos a un centenar de jóvenes de las poblaciones de Samaipata y Mairana, en la especialidad de repujado en cuero, tallados, cerámica, creaciones propias y típicas de la región. Es necesario - dicen - que las artesanías de la región, deben incrementarse; porque muchos visitantes a las Ruinas de El Fuerte y el Museo Arqueologico no encuentran nada en su visita. Los cursos antes mencionados tendrán una duración de 10 a 15 días, y aseguran que los mejores trabajos serán exhibidos en la Casa de la Cultura de Santa Cruz.

CAMINO AL FUERTE.

Las autoridades locales dicen que el camino al Fuerte de Samaipata ya se encuentra expedito para todos los que deseen visitar, hace más de 2 meses este camino sufrió una serie de derrumbes, que interrumpieron el tráfico normal, con serios problemas para todos los visitantes y turistas que deseaban conocer las famosas Ruinas pre - colombinas, a solo 6 kilómetros al sur de esta capital.

Contra todas las formas de Estreñimiento
BOLDOLAXINE
LAXANTE
Pida en su Farmacia
Ventas en todo el País

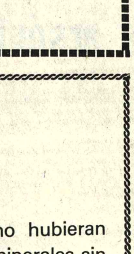

Gobierno busca solución a reclamo de algodoneros

SANTA CRUZ, 21 (PRESENCIA).- El Ministerio de Relaciones Exteriores del país ha tomado a su cargo el caso de los tractores de fabricación brasileña "Malves" para buscar una solución favorable.

El interventor del Banco Agrícola de Bolivia, Fernando Garrón, en su primera visita a este distrito, en calidad de tal, hizo el anuncio durante una reunión que sostuvo con los productores de algodón.

Los algodoneros han iniciado una acción judicial contra la empresa fabricante "Malves", por estafa y perjuicios. Aseguran que los tractores que importó el BAB para este sector resultaron de mala calidad, al extremo que todos tuvieron que devolver las máquinas.

Los tractores según pudo comprobar PRESENCIA, se encuentran alineados en un terreno que la empresa "Malves" tiene en la avenida de circunvalación de esta ciudad. Las máquinas todas nuevas, se encuentran bajo custodia militar y muchas estan ya casi cubiertas por maleza.

En 1973 la empresa "Malves" hizo la primera entrega dentro un contrato de 5 millones de dólares. Según la Cooperativa Algodonera Río Grande, ninguna de las 29 máquinas respondió al trabajo y se tuvo que devolver al concesionario.

Cada tractor tuvo un costo de 59.000 dólares. Se reclama un pago de 700.000 dólares. Cuatrocientos mil por pago adelantado y 300.000 dólares por perjuicios.

Sumando otros casos, se dice que la "Malves" está siendo enjuiciada por 1.624.000 dólares en total.

Revisarán trazo caminero Riberalta - Guayaramerín

RIBERALTA, 21 (PRESENCIA).- Se tiene planeado realizar un nuevo estudio técnico de la carretera Riberalta - Guayaramerín, "a fin de tener los planos técnicos y especificaciones, y determinar las variantes y necesidades para atenderlas", informó a PRESENCIA el Residente del Servicio Nal. de Caminos, Ing. Eddy Espinoza, quien estuvo acompañado del Jefe Administrativo Distrital Eduardo Yuja.

La respuesta surgió del cuestionario planteado por los transportistas, Comité Cívico y prensa, en virtud del lamentable estado de la vía, casi intransitable.

BRIGADA TECNICA

A la fecha, se informó que una Brigada de Estudio se encuentra trabajando en la carretera, para determinar los pasos a seguir a fin de rehabilitarla. La brigada fue destacada por la oficina distrital, con sede en Trinidad, a solicitud de la oficina local.

El titular del SNC adelantó que es necesario reponer los taludes y levantar la plataforma, a lo largo y ancho de la vía, así como despejar sus contornos. Sin embargo, dijo Espinoza, los resultados del estudio que se está realizando, determinarán lo que hay que hacer técnicamente, para rehabilitarla convenientemente.

PONTON

Al requerimiento de los dirigentes cívicos y transportistas, sobre el ponton que cruza el río Yata, en la carretera el SNC informa que se había suscrito un contrato de construcción, que no estaba siendo cumplido, adelatándose que el SNC habría decidido adquirir del Brasil un ponton metálico, a cuyo fin se está pidiendo cotización a ese país. "Van a ser solucionados todos los problemas", aseguró Eduardo Yuja "Actualmente, hay mucha preocupación de parte del Ing. Hinojosa para solucionar los requerimientos de Riberalta, como hijo de ese pueblo", agregó.

SANTA CRUZ: Sindicato distribuyó lotes y motocicletas

SANTA CRUZ, 21 (PRESENCIA).- Los empleados del Comité de Obras Públicas han recibido los primeros 14 lotes y 32 motocicletas que adquirió el sindicato, con recursos propios.

Los terrenos se encuentran en el barrio "Coper", donde se planea levantar la sede social de los empleados de esta autarquía. En cuanto a motos, se sacó de casas importadoras, para trabajadores que viven un tanto alejados del centro de la ciudad. Entre los propios beneficiados, se escuchó decir a uno de ellos "las motos son para reducir en forma efectiva el personal". Claro que lo hacía en son de broma y dando a entender posibles accidentes.

EN DEPOSITO.- En el llamado "cementerio Malves efectivos de la VIII División hacen guardia permanen para custodiar tractores que fueron importados para tare agrícolas, pero que resultaron de mala calidad. (Fot PRESENCIA - SANTA CRUZ)

MINISTERIO DE DEFENSA NACIONAL
DIRECCION GENERAL TERRITORIAL
DEPTO. DE RECLUTAMIENTO

AVISO MILITAR

"RECLUTAMIENTO DE CONSCRIPTOS DE 1975"

En cumplimiento a disposiciones contenidas en la Ley del Servicio Nacional de Defensa, todos los jóvenes de la categoría de 1975 (nacidos el año 1956) están en la obligación ineludible de presentarse a los Centros y Comisiones de Reclutamiento establecidos en los Carteles de Llamamiento, los días 24, 25, 26, 27, 31 de marzo y 1° y 2 abril del presente año, munidos de sus certificados de nacimiento, sin cuyo requisito no serán admitidos.

Asimismo, y con el fin de regularizar su situación militar, deberán presentarse los OMISOS Y REMISOS que hayan cumplido 24 años de edad al 31 de diciembre de 1974.

El Servicio Militar es obligatorio y personal para todos los bolivianos desde los 19 hasta los 24 años de edad, salvo caso de incapacidad física debidamente comprobada.

CNL. DAEM. Jaime Mercado Pereira
DIRECTOR GENERAL TERRITORIAL

INMUEBLE FABRIL VENDEMOS

Para entrega inmediata, desocupado. 1.600 m2 en Zona Industrial "I" La Paz, situación inmejorable, con edificio fabril moderno de una planta, estacionamiento de vehículos, agua, alcantarillado, electricidad industrial, telefono, acceso inmediato por carretera a todo el país.

Apto para industria o depósitos. Aceptamos pago 20% inicial y saldo en 50 cuotas mensuales iguales, garantizadas. Ver y tratar: JABONERIA INCA LTDA., Calle Independencia esq. Omasuyos, La Paz.

INTRANS (CHIL) LTDA.

(Despachos Aduaneros en Tránsito a Bolivia)

Casilla No. 1311
Teléfono No. 32038
Arica-Chile

Cables; INTRANS

TIENE EL AGRADO DE COMUNICAR A SU DISTINGUIDA CLIENTELA QUE, A PARTIR DEL 1 DE MARZO SU REPRESENTANTE EXCLUSIVO EN BOLIVIA ES LA ACREDITADA FIRMA FERPAS S. DE R. LTDA., CON OFICINAS EN LA PAZ, CALLE INGAVI N° 673 / 671; CASILLA N° 4795; TELEFONOS Nos. 25105, 22463 , 23213 Y EN COCHABAMBA TELEFONOS Nos. 2909-2308

LA PAZ MARZO DE 1975

BANCO MINERO DE BOLIVIA

GERENCIA REGIONAL DE ORURO

Se advierte a los clientes mineros que no hubieran regularizado ni retirado de nuestras bodegas sus minerales sin valor comercial, depositados entre marzo de 1972 y diciembre de 1974, que tienen plazo hasta el 31 de marzo del año en curso para normalizar su situación, pasado el cual se procederá a aplicar el Artículo 54 del Reglamento de Comercialización de Minerales.

Se hace notar que la Institución no admitirá reclamo alguno luego del plazo indicado, y que dispondrá de los minerales como mejor convenga a sus intereses.

ORURO, MARZO DE 1975

DESPUES DEL 'VIERNES'..

AMANCAY

TE HEPATICO EN BOLSITAS

LIMPIA EL HIGADO
DESINTOXICA EL ORGANISMO
RESUELVE LOS COLICOS BILIARES

DISTRIBUYE EN BOLIVIA:
LABORATORIOS "FITOBOL" LTD.
CASILLA 1499 COCHABAMBA - BOLIVIA

PRESENCIA

Director: Huáscar Cajías K.
Gerente: Armando Mariaca V.
Jefe de Redacción: Jaime Humérez S.

Entre la locura y la inmoralidad

Cuando se piensa en lo que las guerras actuales significan en materia de destrucciones, muertes y gastos en preparativos así como en odios duraderos, pocos son los que preguntamos si todavía es admisible que el hombre es un ser racional o si ya se ha deslizado al terreno de la locura, si conserva su sentido moral y humano o ya ha caído en el más grosero e inmoral espíritu de lucro y de dominio.

Las naciones industrializadas podrán discrepar sobre si se rigen por gobiernos de derecha o de izquierda, democráticos o dictatoriales; hay, empero, algo en que se hallan de pleno acuerdo: tienen que vender ininterrumpidamente, sin prejuicios, armas a quienes las pidan. Si no se las pide, aquellas naciones se hallan dispuestas a incitar a que se creen las condiciones para que se necesite pedirlas. Una carrera armamentista no es causa alarma sino negocijo; no les significa una amenaza -por lo menos directa y bien visible- sino la oportunidad de buenos negocios. Ya no hay que hacer armas simples, capaces de matar a una o dos personas; hay que ofrecerlas de aniquilación masiva. Pues fructífera una guerra primitiva, en la que matar cuesta poco. Hay que incitar otras más rendidoras. Por ejemplo, en Viet Nam, matar a un comunista costaba cerca de un cuarto millón de dólares, pese a que quizá se habría conseguido que muchos de ellos se suicidaran con tal que sus familias recibieran la dádiva en efectivo. El costo fue menos económico en la última guerra entre árabes e israelíes y será seguramente mucho más elevado si se produce otro enfrentamiento pronto.

Los vendedores de armas son almas abiertas y sin prejuicios: no toman en cuenta la ideología de quien compra pues hay que respetar estrictamente la soberanía de cada Estado. Por eso podremos ver, sin sorprendernos, aun en el Medio Oriente, cómo los aviones de Arabia Saudita combaten con los de Israel, siendo dificultades de identificación porque todos son de la misma marca. Igual ha de ocurrir con las armas rusas o francesas: completa imparcialidad, y equidistancia probada por la sangre de los combatientes.

Tenemos que preguntarnos si esta conducta es racional y moral, si corresponde a países cristianos o simplemente civilizados que oficialmente buscan la paz y la justicia o si hemos llegado ya a la etapa en que el lucro, los negocios, se colocan por encima de toda consideración ética y de todo sentimiento humano.

Lo más amenazador es que todos los países se hallan en peligro de caer en las trampas de los fabricantes de armas. Hasta los de Latinoamérica, donde tantos millones hay de enfermos, desnutridos y analfabetos, a cuya atención deben dedicarse los fondos públicos, más que a contribuir a una carrera armamentista en menor escala.

Venezuela y México

La visita a México del Presidente de Venezuela, Carlos Andrés Pérez, ha puesto de relieve el papel cada vez más dinámico que ha asumido este país en los destinos del hemisferio. El hecho de que se reúnan dos presidentes embarcados en elecciones, es de por sí importante, pues el nuevo impulso que han adquirido las relaciones internacionales hace necesarios los contactos al más alto nivel a mucha más frecuencia que antes. Pero el viaje del líder venezolano a tierra mexicana adquiere una implicación todavía más importante si se tiene en cuenta algunas coincidencias entre los regímenes de los dos países.

Ambos, en efecto, parten de conceptos nacionalistas, dentro de un marco institucional, que tiene su mayor expresión en la defensa de los recursos naturales. En este sentido, tanto México como Venezuela, y no especialmente el primero, tienen una larga trayectoria que ha terminado fijando interesantes pautas para otros países. En México, es la vigencia de sus instituciones la que le ha permitido consolidar los cambios económicos y sociales de los que fue protagonista hace varias décadas y ensayar un modelo que resulta de ser reflejo de su propia realidad. En el caso de Venezuela, su adhesión a la democracia, de una manera efectiva, aceptando el mandato del voto popular, y su decisión de rescatar para sí misma sus riquezas de hierro y petróleo, son las que le dan una figura de vanguardia en América Latina.

La visita de Pérez a México puede fácilmente encuadrarse en un propósito compartido por los dos países, de crear un sistema económico latinoamericano, sin necesidad de ligarse a los Estados Unidos, para hacer por los países al sur del hemisferio lo que muchos planes y alianzas anteriores no lograron. Ambos países coinciden en la necesidad de crear un organismo en el que todos los latinoamericanos, en un plano de verdadera igualdad de deberes y derechos, discutan sus problemas y junten esfuerzos para procura de llegar más rápidamente a las metas de progreso económico y desarrollo integral de sus pueblos. Si Venezuela tiene actualmente significativos ingresos por sus ventas de petróleo, México posee destacada importancia dentro del club de los exportadores de este producto, lo cual podría también una plataforma económica suficientemente sólida como para tender una mano al resto de las naciones latinoamericanas necesitadas de ayuda para poder el atraso y la miseria.

De esta manera, en la medida en que los dos países fortalezcan su proyección hacia los demás del continente, podrán crearse una verdadera solidaridad entre nuestras naciones. En este sentido, Venezuela ya ha dado algunos pasos, al ofrecer colaboración especial a los países centroamericanos. México, cuya revolución y el proceso de cambios que generó ejercitaron siempre notable influencia en los países del sur, podría tener por su parte un papel cada vez más importante que representar en el presente y futuro latinoamericano.

Hora oficial

La expresión "hora boliviana" tiene algo de broma y mucho de censura: quiere decir simplemente que los demás no se cumplen. Peor todavía la situación si además no quien desee saber cuál es la hora exacta en el país, apenas cuenta con recursos para averiguarla: no será que esperar dos o tres especiales momentos en aire radio nacional o tratar de captar una extranjera y hacer los cálculos requeridos para la adaptación a nuestro país.

Inclusive los relojes públicos de nuestras ciudades nos dan informaciones dispares. Uno pasa por un lugar y consulta su reloj: doscientos metros más allá hace lo mismo y comprueba que entonces es más temprano que antes: parece que hemos aplicado la relatividad y llegado a obtener que el tiempo marche hacia atrás.

Esta anarquía no sólo demuestra falta de seriedad sino es perjudicial. Por ello, insistimos en la necesidad de se establezca un medio de control y de difusión satoria de la hora oficial exacta de Bolivia. No tenemos de descubrir nada original sino atenernos a lo que en casi las naciones se hace desde mucho tiempo. Bastará reglamentar que las radios trasmitan, digamos, cada cuarto hora, una señal convencional, que lo mismo haga la televisión y que se obligue a los relojes públicos a que funcionen con desaparezcan. Si hay necesidad de un cronómetro de alta precisión, creemos que su adquisición significará algo positivo, y por otra parte, no ha de ser particularmente costoso: unos miles de pesos no serán mal empleados si se contribuye a facilitar el cumplimiento de los compromisos y a crear sentido de orden y disciplina.

Rivalidad entre bancos

Por F. D. LUCAS.

Alemania solía contar con un gran número de Bancos privados de pequeño o mediano tamaño. En el curso de los años muchos de estos Bancos han desaparecido. Los beneficiados fueron indefectiblemente los Bancos grandes. Este proceso se ha acelerado en 1974 a raíz de eventos que hemos comentado repetidamente en estas columnas. La quiebra de varios Bancos ha minado la confianza del público a los Bancos privados y ningún Banco puede existir sin contar con confianza.

Hace poco, G.A. Constanzo, Vicepresidente de la Junta Directiva del First National City Bank, se ha referido a esta situación en la forma siguiente:

"A pesar de que hay todavía unos 200 Bancos pequeños en Alemania, el sistema bancario alemán se basa hoy día en cinco o seis Bancos grandes y fuertes que mantienen en su poder más del 90% de todos los financieros del país. Esto quiere decir que lo esencial de los actos financieros alemanes se encuentra en manos fuertes. No hay duda de que el público estaba perdiendo la confianza en los 200 Bancos privados pequeños, pero cada vez que uno de estos Bancos se hallaba en dificultades de liquidez, el Banco Central entró al rescate para ayudar. Los Bancos que fueron a la bancarrota, lo fueron no por causa de pequeñas faltas de liquidez sino por severa y graves fallas en el manejo. En cada uno de estos casos la mala administración produjo grandes pérdidas".

Entre los cinco o seis Bancos alemanes que comienzan a monopolizar el sistema bancario aleman, los más grandes son el Deutsche Bank y el Dresdner Bank.

El Deutsche Bank, fundado en Berlín en 1870, se reunión en 1929 con la Disconto-Gesellschaft, fundada en 1851 por David Hansemann. Después de la Segunda Guerra Mundial los remanentes del Deutsche Bank fueron descentralizados en tres pequeñas instituciones, pero posteriormente el Banco fue reunido y demostró un admirable progreso, nuevamente bajo las directivas de Hermann J. Abs. un banquero de gran calibre. Actualmente es Franz. H. Ulrich el jefe de dicha institución.

El Dresdner Bank fue constituido en 1972, o sea en el mismo año que nuestro Banco Nacional de Bolivia, como consecuación de un proceso banco privado, perteneciente a Michael Kaskel. En 1931 el Dresdner Bank se fusionó con el Darmstadter, el Dresdner Bank fue descentralizado en 1948 para luego reunido. El Deutsch-Suedamerikanische Bank A.G. es una subsidiaria del Dresdner Bank. El crecimiento de estas instituciones, acorde con el desarrollo industrial y comercial de Alemania en la post-guerra, ha sido acelerado. El actual Presidente del Dresdner Bank es otro hábil banquero, Juergen Ponto.

Tanto el Deutsche Bank como el Dresdner Bank son instituciones públicas que cuentan con un gran número de accionistas privados.

Ambos Bancos son ampliamente conocidos en Bolivia, más probablemente el Dresdner Bank que mantiene una oficina propia en nuestra ciudad y que ha gestionado varios créditos importantes en favor de la República de Bolivia.

Entre estos dos Bancos más grandes de Alemania existe siempre una cierta rivalidad. Aunque en el negocio bancario la competencia suele desarrollarse con elegancia y, por cierto, no ante los ojos del público, era conocido en los círculos mercantiles que el Deutsche y el Dresdner Bank competían con frecuencia. Solía ser una rivalidad como la que existe entre el First National City Bank y el Chase Manhattan Bank en Nueva York, y como la conocemos también en los círculos bancarios bolivianos.

Pero la rivalidad se ha convertido últimamente en una verdadera pelea, ante un vasto público sorprendido. ¿A qué se debe ésto ?.

La situación económica cambiada, el gran número de desocupados, los precios del petróleo, y los billones de petrodólares están causando revuelos de consideración.

Cuando la familia Quandt quiso disponer de sus acciones en la conocida fábrica de automóviles Mercedes Benz, la Dresdner, fue el Dresdner Bank que arregló rápidamente la situación, vendiendo las acciones a Kuwait, el riquísimo productor de petróleo. En cambio, cuando el Sha de Persia, quiso comprar otra cantidad mayor de acciones de Daimler, fue el Deutsche Bank que por consideraciones nacionalistas se opuso terminantemente y terminó por comprar él mismo estas acciones, a fin de que no vayan al exterior. Esto "compró" a este embargo bastante pesada para el Deutsche Bank haciendo necesario un aumento de capital.

El Dresdner Bank apareció en Estados Unidos el 6 de Enero pasado cuando el Gobierno Norteamericano vendió una cantidad de oro metálico como el más grande comprador, realizando en brevísimo tiempo, y a costa del fisco norteamericano, la apreciable ganancia de 50 millones de dólares.

En Alemania hay dos importantes firmas en el campo eléctrico - Siemens y AEG - desde luego rivales. El Deutsche Bank ayuda a Siemens, el Dresdner Bank a AEG. En el caso de los fabricantes químicos, el Deutsche Bank es el Banco de Bayer, el Dresdner Bank el Banco de Hoechst.

El Dresdner Bank se halla, no cabe duda, más abierto hacia el exterior, pidiendo la más completa libertad en el movimiento de capitales, mientras que el Deutsche Bank, si bien también aprecia y reconoce las cordiales relaciones internacionales en el campo de capitales, se opone a la particípación en forma significativa, de capitales, foráneos en industrias alemanas.

Es este campo donde las rivalidades entre el Deutsche Bank y el Dresdner Bank se han presentado con no disimulada vehemencia.

Alienación y cursilería

Por JORGE SILES SALINAS

Cosa por demás extraña: es el nuestro el país que más se alardea de nacionalismo, pero también el que se entrega con mayor complacencia a una tan desafor adora como ingenua extranjerización.

Ello se nota en un aspecto de la vida nacional al que me he referido en no pocas ocasiones y al que me veo obligado a volver porque lo considero uno de los lados más deplorables en las formas de vida actuales de los bolivianos.

Como profesor, me toca revisar listas de alumnos que cursan sus estudios en la Universidad. He podido ver, así, que la mayoría era compuesta por unos cuantos, inocente extravagancia de la que no valía la pena ocuparse, ahora se ha convertido en hecho normal que poco a poco se ha ido imponiendo como costumbre generalizada. Es el caso que son raros los jóvenes que en Bolivia lleven el nombre de Antonio, Pedro, Luis o Andrés. Como alguna vez ya dijimos, el nuestro se ha convertido en "el país de los Ronnys, los Freddys, los Johnnys y los Willys". Por supuesto, en el caso de las mujeres, las Rubbis, las Dilmas, las Jackelines, las Kettis y otras Rndezas por el estilo han reemplazado a los nombres de mujer que han embelecido por siglos el idioma castellano, como Isabel, Carmen, Rosario, María Inés, Beatriz, Lucía...

La cursilería se ha impuesto en lo más entrañable y delicado de las personas: su nombre. Sin miedo al ridículo, los padres de familia lanzan a la vida a sus hijos con la condenación de llevar un nombre que sólo sirve de profundo descastamiento de sus almas, la extranjerización sin límites a que se han entregado.

El asunto no es para tomarlo únicamente a la broma. Si hay algo profundamente significativo en la evolución de una sociedad es precisamente todo lo que atañe al nombre con que cada ser humano se diferenciará de los demás, adquiriendo personalidad e identidad entre sus semejantes.

Es tan serio y digno de una cuidadosa valoración este tema, que frecuentemente las legislaciones se ven en el caso de incluirlo en la codificación nacional. Ocurre esto, por ejemplo, en la Argentina, donde la Ley nº. 18.248 de 10 de Junio de 1969, establece un largo articulado a este respecto. Vale la pena, ciertamente, reproducir el artículo 3º. de esta Ley:

"El derecho de elegir el nombre de pila se ejercerá libremente, con la salvedad de que no podrán inscribirse:

1. Los nombres que sean extravagantes, ridículos, contrarios a nuestras costumbres, que expresen o signifiquen tendencias políticas o ideológicas o que susciten equívocos respecto del sexo de la persona a quien se imponen.

2. Los nombres extranjeros, salvo los castellanizados o cuando se trate de los nombres de los padres del inscrito, si fueran de fácil pronunciación y no lo hubieran traducido en el idioma nacional. (Aquí se añaden algunas excepciones para los hijos de funcionarios diplomáticos extranjeros).

3.- Los apellidos como nombre".

Debe agregarse que la nota con que esta Ley fue enviada al Poder Ejecutivo expresaba que "el proyecto definitivo fue redactado después de una amplia consulta realizada entre especialistas, profesores universitarios y jueces".

Mi personal experiencia, después de haber vivido en numerosos países sudamericanos, me induce a afirmar que no hay ninguna nación de lengua española en la que se haya llegado a los excesos grotescos que se observan en Bolivia a este propósito. Los nombres del santoral cristiano se usan cada vez menos entre nosotros, lo que por otra parte es un signo evidente de la descristianización de la sociedad. Pero, indiscutiblemente, la mayoría no incurre en este rasgo de estulticia por ir contra las creencias o tradiciones cristianas, sino simplemente por vulgaridad, por ensobismo o por una irreprimible tendencia hacia la cursilería.

Es muy oportuna la referencia de la ley argentina a los nombres (que más parecen apodos) que suscitan equívocos respecto del sexo de la persona a quien han sido impuestos. ¿Que es eso de Reddy, de Ely o de Sandi? ¿Son él o ella" Las personas que con tales nombres se presentan están siempre expuestas a un lamentable ridículo, nacido de la ambivalencia de semejantes apelativos, en un idioma como el nuestro, que exige la clara diferenciación de géneros y de sexos.

La razón de que tan fácilmente se haya impuesto en

(Pasa a la página 9)

La alpaca en Bolivia

Por RICARDO CASTAÑON SOLALIGUE

Es de conocimiento general que en Bolivia, existen únicamente dos regiones o núcleos donde se cría la alpaca: Ulla Ulla en la Provincia Franz Tamayo y Charaña en la de Pacajes, ambos sitios con características diferentes, pues mientras en la segunda aclimata ejemplares de tamaño aproximado a la llama, con lana gruesa y un tanto cerdosa, en Ulla Ulla el tamaño es menor, aspecto delicado y lana muy fina, casi sedosa. También se cría la alpaca merino o zuri, auquénido poco común en Bolivia.

Esa diferencia ha dado lugar a que en el mercado de lanas, principalmente, Liverpool, se denomine a la primera con el título de "lana Tacna" con cotización y demanda inferior a la segunda que se llama "lana de primera Arequipa", en razón de que mucho producto salía al exterior por intermedio de exportadores peruanos asentados en la frontera con Bolivia.

La crianza de la alpaca, cuyo habitat está a más de 4.000 metros sobre nivel del mar, no ha merecido hasta ahora la atención estatal, y si aún existe, se debe exclusivamente a patriotismo de sus propietarios, especialmente, campesinos, no obstante que el gobierno del doctor Germán Villazón expidió un Decreto que lleva fecha 27 de abril de 1910, por el cual se reglamenta su explotación y reconoce, por primera vez, como una de las fuentes seguras de la riqueza nacional; extendiendo sus previsiones, especialmente a la crianza y multiplicación de las alpacas; comprendiendo que este animal tenía todas las condiciones necesarias para propagarse en gran parte del Altiplano boliviano; ofreciendo un jugoso lucro a la industria y producción, pero la falta de control apropiado que ya es habitual entre nosotros cuando se trate de bienes del Estado, ocasionó el abandono que hicieron de su compromiso y se dedicaron por su cuenta al rescate de lanas, para ello instalaron tiendas comerciales en Ulla Ulla y Puerto Acosta donde por algún tiempo cumplieron con un contrato en gran escala, ya que los precios que pagaban eran superiores a los ofrecidos en el Perú, mercado que hasta ahora acaparaba la producción de esa importante zona.

Por ese aliciente y el premio pecuniario ofrecido por el Gobierno de Villazón, consistente en quinientos bolivianos por manada de nueve alpacas hembras y un macho, los moradores de Ulla Ulla, se dedicaron con ahínco a la crianza de este animalito, pero la ausencia gubernamental jamás se cumplió.

Los buenos propósitos quedaron en el papel, la actividad comercial desapareció a consecuencia del colapso sobreviniente con motivo de la conclusión de la primera guerra mundial. y el Estado lejos de fomentar la explotación de esta riqueza, impuso aparte de otros, un gravamen del 10% al valorem, que hizo imposible la comercialización de la lana de alpaca.

Actualmente, la crianza de este auquénido atraviesa por un momento desmasiado crítico, con franca tendencia a su desaparición total.

Desde hace algunos años se presentan epidemias que diezman el ganado. En 1972, 73 y 74 se han producido verdaderos estragos a consecuencia de enfermedades parasitarias que no pudieron ser controladas por los propietarios que en última instancia recurrieron a las autoridades locales en busca de ayuda que no llegó y los damnificados, callaron por cansancio.

Algo se quiso hacer al establecer una granja experimental que debía estar instalada en Ulla Ulla, pero el Ministro de Agricultura de entonces, quería vender una propiedad inadecuada. Como no consiguió su objetivo, el proyecto desapareció entre los papeles inservibles y se frustró la explotación racional de un producto que va mermando en forma alarmante a tal punto que sólo en Ulla Ulla, este año se contó el número de ellos bajo que registran las estadísticas de la región.

A las enfermedades y parásitos que van diezmando a terminar con la alpaca se suma otro factor no menos determinante: el robo. Próximas como están los criaderos a la frontera con el Perú, son frecuentes víctimas de la incursión de ladrones de esa nacionalidad. No hay noche que de uno u otro no se lleven manadas de alpacas cuya recuperación es casi imposible.

El campesino que ha sufrido el abigeato, cuando logra dar con el rastro de los ladrones, recurre a las autoridades de Cojata (Perú) región a la que usualmente son llevadas. Estas se concretan a constatar el hecho y disponen que la queja pase a la capital del Distrito, Huancané, ante juez competente donde infelizmente la víctima ya no puede llegar por las dificultades que encuentra en país en el que no rigen garantías y pasados gastos e inútiles y con un resultado siempre igual; el abigeatista convicto y confeso no tiene con qué pagar.

En tal circunstancia es difícil pensar que la ganadería lanar tan precada en los mercados de Inglaterra, Francia y Estados Unidos, que producirían grandes ingresos en divisas para el Erario Nacional, sin los tremendos problemas que acarrea, por ejemplo, la minería (personal y costos de producción), pueda durar mucho tiempo más, salvo que las autoridades correspondientes tomaran medidas de esta naturaleza:

1.- Establecimiento de una Estación experimental en Ulla Ulla, tal como aconsejó en su oportunidad el Ing. Rafael Oviedo que hizo los estudios necesarios para este fin, destinada no solamente a cuidar de la supervivencia de la alpaca combatiendo las enfermedades y los parásitos que le acosan, sino el cultivo de pastos que pudieran cultivarse en esa altura y, lo más importante, la inseminación artificial ya que la reproducción natural no es óptima por la especial conformación del aparato reproductor del macho que, muchas veces, requiere de la ayuda del hombre.

2.- Represar a un costo insignificante la laguna de Cañuhuma, para irrigar una importante extensión de tierras que por falta de agua no da pasto.

(Pasa a la página 9)

El Pacto Andino en la encrucijada

Por JORGE VELEZ R.
Servicio Especial de Inter Press Service

BOGOTA, MARZO (IPS).- Los analistas del proceso de integración subregional que se opera en América Latina, han venido insistiendo en la necesidad de hacer una evaluación en profundidad, especificamente, de la trayectoria y estructura del pacto subregional andino con el propósito de examinar el grado de efectividad de los mecanismos de defensa interna que se implementa en previsión de una estrategia de desarrollo en el plano del perfeccionamiento de las herramientas de cooperación económica y complementación, en los aspectos de la producción industrial y agropecuaria.

Destacan estos observadores que, en una planificación global para el desarrollo de los países miembros del Acuerdo de Cartagena, no puede descartarse el progresivo perfeccionamiento de los mecanismos de defensa que permitan neutralizar las acechanzas a que está expuesto un proyecto semejante. Lo esencial apunta el fortalecimiento de la independencia económica, basada en los principios de unidad latinoamericana.

Afirman que la idea de una vitalización, debido a las presiones, producto de la contraofensiva proveniente de los poderosos intereses que son afectados por decisiones que rompen el esquema protecionista de las empresas multinacionales, que desde hace más de medio siglo vienen manejando las relaciones de producción y mercadeo en el area.

De acuerdo con la situación de estancamiento que se viene produciendo en camino de la integración, debido a la indecisa política del grupo subregional para actuar con audacia en la consecución de las metas propuestas, es posible establecer que tales advertencias tienen fundamentos sólidos.

En efecto, de un tiempo a esta tarde, se observa un decaimiento en el ritmo operacional de pacto andino. Es visible que se han introducido peligrosas cuñas de bloqueo para impedir avances sustantivos en el proceso de integración; de ahí las sugerencias provenientes de sectores proclives al impasio de las ideas de independencia económica latinoamericana, que no es otra cosa que ejercer un legítimo derecho de soberanía, en el sentido de un análisis a fondo para sacar el pacto andino de la encrucijada en que parece encontrarse.

A fines de 1974, el gobierno de López Michelsen esbozó algunos lineamientos referentes a la política que se adoptaría en materia de integración andina. Se anunciaron cuatro frentes de acción: impulsar el programa general de liberación, continuar con la programación industrial realizándola con una mayor ingerencia del sector privado, otorgar mayor importancia al sector agropecuario, integrando las respectivas políticas y elaborando un marco común para el desarrollo del sector y, finalmente, diseñar una política común de transporte marítimo, abrir y fortalecer la facilitar el movimiento de mercancías dentro de la subregión. Enunciando al mismo tiempo una política audaz de "apertura" latinoamericana a fin de que los países del continente mejoraran su capacidad para enfrentar los efectos sobre sus economías de la recesión económica de los países industrializados y desacatando que la delegación de Colombia en el pacto andino sería parte esencial de su estrategia económica y política a corto y mediano plazo.

Parece que uno de los escollos en el proceso de integración se manifiesta en la decisión relativa a la programación sectorial mecanismo fundamental en el proceso de integración andina.

Tales incidencias han puesto ahora al rojo vivo el problema, al no llegarse a un acuerdo sobre la programación sectorial en la última reunión de la Comisión del Acuerdo, en Lima del grupo. Al respecto, Julio César Turbay Ayala, Presidente de la cámara alta y designado para sustituir transitoriamente al doctor López Michelsen en la presidencia de la república durante los tres días de su viaje a Panamá, dijo que "es la voluntad política de los países la que puede superar los escollos en el proceso de integración". Y no se puede negar que existen ejemplos nítidos de que los países del grupo andino están resueltos a adelantar en forma irrevocable el proceso, el que no se puede desconocer que en estos momentos está sometido a duras pruebas".

El designado precisó que los miembros del grupo andino están enfrascados en una discusión alrededor de la distribución sectorial, por países, de las industrias metalmecánicas, petroquímicas y de fertilizantes. Y que no alcanzar acuerdos viables sobre dicha distribución, puede retrasar las posibilidades de desarrollo de la subregión. Concluyó manifestando su preocupación de que hasta el momento" no haya surgido un consenso de ayuda mutua para establecer las industrias sectoriales una de países a los cuales se adjudique".

Si bien es verdad que en proyección de tales proyecciones en el campo de la integración económica no puede medirse por los resultados inmediatos, dado que existe el corto, mediano y largo plazo, esto no quiere decir que los problemas surgidos no vayan a superarse, ya que en ello está involucrado el destino de nuestros pueblos, añadió Julio Cesar Turabay.

Indicó el designado que los resultados a corto plazo que reflejan las decisiones más que todo de tipo arancelario, el caso de BOLIVIA y Colombia es diciente : "Se comenzó con cero en el 67, en el 74, las exportaciones nuestras a ese país ascendieron a mas de 71 millones de dólares y las importaciones a más de 2?? millones de dólares. Por ejemplo, en el caso de las frutas que antes Colombia las adquiría en EE.UU., se traen ahora de Chile y Argentina, no cabe duda que los resultados en término de costos pueden ser negativos en las primeras etapas, es el costo que hay que pagar para que la protección arancelaria frente a terceros países permita el desarrollo de la región".

Las exportaciones del grupo andino durante los años 72, 73, y 74 arrojan para Colombia un saldo en sus exportaciones de 83 millones de dólares a 201 millones de dólares, lo que representa un incremento de ciento cuarenta y tres por ciento. Con las importaciones resulta aún más dinámico el proceso, porque todo indica que la sustitución de importaciones es una política exitosa y abre grandes perspectivas.

Dirigente liberal el Dr. Turbay Ayala, dijo que las tareas principales que tiene el grupo andino es no cerrarse en si mismo, sino instrumentar una parte hacia el Caribe, Centroamérica y ALALC, dentro del criterio de conectar los diversos experimentos integracionistas de América Latina.

Una actitud pragmática y solidaria es más flexible. En lugar de ideas de unidad e integración global del continente, como se pensaba, es mejor procurar la complementación y orientarse con una política de defensa, creando empresas multinacionales propias que sean un dique contra la penetración de fuerzas económicas que perturben el proceso integracionista de América Latina.

Desde Madrid

Onassis, el griego de oro

por Hugo Delgadillo Olivares

Onassis, la "máquina de fabricar dinero", el moderno Midas griego no pudo ante la muerte. No pudo comprar la vida, y en momento de morir sólo se encontraba junto a él su hija Cristina. Aquel armador griego que decía: "la vergüenza suprema es ser pobre", deja mil millones de dólares o más, a su mujer y a su hija.

Cuán pobre habrá sido la vida de Onassis, si pensamos que cuando se tienen mil millones de dólares difícilmente se es hombre. María Callas en la ópera, en el matrimonio con Kennedy en el magnicidio de Dallas, se entrometieron casi cínicamente en la vida de este hombre como un abuso consentido del arte o de la historia.

Onassis, en cierto modo, vivió de estas dos mujeres proyectándose en ellas, y su imagen, su riqueza, su felicidad resultaron ser multiplicadas en la consideración de las gentes, del proletariado del corazón y hasta en las revistas de "cotilleo".

Claro está que María Callas no era "simplemente María", ni la viuda de Kennedy "la viudita del Conde Laurel". En cuanto hay de por medio mil millones de dólares la actitud es de "corriger la fortune" y a subrayar con cierta intención la espléndida suerte del amor.

Este Midas moderno, solía decir "no he sido más que una máquina de fabricar dinero". El cinismo, la astucia, la constancia y la asombrosa habilidad de ganar dinero lo llevaron a ser uno de los cinco hombres más ricos del mundo. Era un ser humano de una excepcional resistencia física. Se dice que recorría cuatrocientos mil kilómetros anuales, dormía tres o cuatro horas diarias y ganaba cada jornada según el mismo manifestó un día, más de trescientos mil dólares. Se jactaba en recomendar a sus amigos en dirigir personalmente sus negocios. Viajaba sin equipaje, y era un incansable gozador de las noches de Paris y Nueva York. Y he aquí su lema: "No pagar jamás impuestos. No invertir nunca los fondos propios, utilizar siempre el dinero de los otros". Con este sistema levantó un imperio de oro que hoy por hoy tiende a dividirse, y desmoronarse como un castillo de naipes.

Esto nos hace comprender que la psicología humana tiene sus aspectos sórdidos. No sé si las historias como la de Onassis pueden pregonar felicidad. El griego de oro ha muerto y pronto dejará de ser noticia, y en su lugar la famosa Jacqueline, será otra vez Bouvier; Onassis el hombre que viajaba sin valija, se fue pero esta vez al lugar de donde vino, al lugar supremo de los pobres, y no creo que diga que ser pobre es una vergüenza. Tal vez Onassis haya muerto sin saber de qué enorme injusticia había sido a la vez sujeto y objeto. Creo que es el mejor camino para comprenderlo. Mucho más, si pensamos lo difícil que es comprar un hilo de vida, y teniendo mil millones de dólares o más ¿No les parece?... (HDO).

La noche de Davos Platz

Por: ANTONIO EMILIO ORNES

La imaginación de que todo se repite, simultáneo o cíclicamente, ha distraído atormentado, por siglos, el pensamiento de los hombres.

Los ejemplos de que uno y otro caso, nos da la historia de la filosofía -Anaximandro de Mileto, los atomistas Leucipo y Demócrito, Anaxágoras de Clazamone, de un lado, y, de otro, los pitagóricos, Platón, los estoicos, Juan Bautista Vico, Nietzche- son demasiado numerosos y conocidos para que haya que repetirlos aquí.

Recordaré solamente una noche de la literatura, aquella en que Hans Castorp, rebosante de razonamientos biológicos, imagina, bajo el cielo de Davos, en los Alpes suizos, que cada organismo, por pequeño que sea, es en sí un cosmos que repite, fiel e incesantemente, las características de nuestro mundo todo.

La idea -una especie de cósmico juego de espejos- es vertiginosa. Refleja y expresa, a un mismo tiempo, el horror del hombre a su propia insignificancia.

Habitante de un universo que se sospecha infinito, episódico transeúnte de una eterna duración, el hombre se enfrenta, además, al tormento de la repetición.

La idea de que lo que hace válidas las acciones de los hombres es su carácter único y, por ende, contingente y libre se ve amenazada por la intuición de un cíclico retorno en el que, en buena lógica, cada instante, cada existencia única es un mero eslabón en la cadena de repeticiones eternas; o por la intuición de que cada individual existencia no es más que un reflejo de otras, pasadas o futuras, infinitas existencias. De cualquier forma que se mire, los actos de los hombres dejan de tener su preciosa característica de unicidad y se convierten en meras reproducciones mecánicas. El hombre, así, se ve no sólo disminuido en su dignidad esencial sino que su existencia - desdichada o venturosa- carece completamente de significación.

El sacrificio de Cristo, por ejemplo, exige, para poder cumplir con su cometido redentor, que la Historia tenga un carácter lineal, que cada acto sea irrepetible, único. Vino, pues, Cristo a los hombres en la plenitud (en el "kairós" dice San Pablo) de los tiempos. Su muerte redime a todos los hombres que fueron y a todos los hombres que serán, desde el principio hasta el fin de los tiempos.

Otra cosa sería, sin embargo, postular que la muerte de Cristo tiene un carácter de fiesta, es decir que, a la manera de los misterios antiguos, la muerte y resurrección de Dios se repite cíclicamente.

El cristianismo rechazó las herejías a sangre y fuego. Pero la vocación de lo abismal persiste. No faltará, pues, quien diga que la noche átlica de Anaxágoras —que declaró que todo está en todo— y la de Davos Platz son una y la misma - (ALA).

Un día en la llajta

Cochabamba se halla a veinticinco minutos de vuelo de La Paz. Subir al aeropuerto de El Alto desde Calacoto supera en tiempo y riesgos a un viaje cualquiera y grato para la mayor parte de la gente. Yo volé desde Santa Cruz hasta Cochabamba y cuando Pepe Rosenman y su esposa me condujeron a mi alojamiento, vi al pasar infinidad de letreros que invitaban al yantar y unas banderas blancas extendidas al viento cual si fueran invitaciones a beber chicha buena. Una de ellas decía: "Chicha 3 XXII, otra lleva el nombre de "chicha Gagarín" y la más nueva y revolucionaria ha sido bautizada como "la sangre del Ché".

*****

Se llama Julio Ismael Alem y le dicen Ismicho. Se dedica a la actividad comercial y a veces le va bien y otras regular. Toca la acordola como nadie en las fiestas carnavaleras de Sacaba y cuando sus sentimientos salen a flor de piel (cosa no muy difícil), entonces me abraza y dice: "tomaremos por nuestros Oscoy" y levantamos nuestras copas por Oscar Prudencio, que está en México, ámbito en el afecto cochabambino, como lo es el Ojmillo, el Ksasita Siles , Chingolo Vasquez, Hueso Estenssoro, Facho Sejas, Paca Castaños, Chalo Santos, Dusan Yaksic, el Karalatas, Carlos Hinojosa, don Pepe G., don José Canedo Enrique Rocha y Juanito Carevich. Nombres árabes, eslabos, españoles y muy cochabambinos.

*****

Dice Paca Castaños: yo no naci en Cochabamba, pero soy cochabambina y prueba es tuve con este ejemplo; ¿Acaso, por el hecho de haber nacido en un pan o un horno, éstas van a salir empanadas...? Y a continuación se interna en sus recuerdos de la Cervecería Taquiña donde dejó a unos alemanes empeñados en una partida de poker con una moza prieta, maceteada y marrullera.

*****

Este es un itinerario de comidas durante todo el día. Cuando recién has concluido el desayuno, ya estas junto al camino a Quillacollo en el "Maggy" gustando de un plato de chorizos que tienen que ser servidos a las diez de la mañana, para que tengas apetito cuando llegue la hora de almorzar. Y a la hora del almuerzo (no sin antes pasar por el Prado donde has probado un "pique" de lapingi y otros de enrrollado con escabeche) ya estás en la quinta "Soledad" preguntando al camarero: mozo ¿qué cosas tienen para comer?

*****

Y se bebe como si el corazón celebrara haber bajado mil metros desde las tierras altas en que nació. No importa que el bartender poco cultivado te sirva el whisky on the rocks con unas rodajas de limón o pretenda mezclar el gin con pepsicola para que pierda su "blanco". Ismicho loca la acordola, mientras los dados ruedan por la mesa jugando mentiras, sin importarle que Roxana Santos tome la mano de su novio o que Teresa Rojo de Alem vaya en busca de sus crios que están decididos a luchar contra unas abejas, reforzados con otro chitti que se llama Mauricio.

*****

De pronto es el silencio. El centro de la mesa es ocupado por una fuente de choclos y los bordes por unos picantes servidos en "chillanis" y que fueron pintados al rojo vivo por una gran artista desconocida, maestra del sabor. Una jarra de chicha para apagar el incendio del aji y un pañuelo para limpiar las lágrimas que ruedan por alguna mejilla en recuerdo de un locoto rabioso o en memoria de unos pichones que ayer nomás volaban.

*****

Esa fue la historia de un domingo en Cochabamba. Ya volveremos un tanto para registrar su movimiento intelectual, para hablar de su progreso de sus industrias y de su indudable crecimiento.

PAULOVICH

NOTICIA DE PERFIL

Cochabamba:

Estará concluido a fin de año el edificio de comunicaciones

COCHABAMBA, 21 (PRESENCIA).- Aproximadamente a fines del presente año, será librado al servicio público el moderno edificio del Palacio de Comunicaciones, en la parte que corresponde a la Administración Regional de Correos, según informó el Gerente General de la empresa constructora CINGAR Ltda., Ing. Mario Méndez.

La ejecución de obras de acabado, en sus diferentes secciones, se cumple normalmente y dentro de las especificaciones técnicas estipuladas en el contrato suscrito con la Dirección General de Correos y DCCP, organismos dependientes de USAID.

El Ing. Méndez informó que la obra gruesa, desde la colocación de pilotes, se concluyó en el término de cuatro meses, menor tiempo del establecido en el contrato. "No se acelerarán los trabajos en desmedro de la calidad de la obra", dijo Méndez, a tiempo de indicar que no se puede fijar una fecha tope para la entrega; sin embargo, anticipó que el cambio de mejoras Introducidas, concluirá en el término máximo de 8 a 10 meses, indefectiblemente.

El costo de las obras de infra-estructura y superestructura del Palacio de Comunicaciones, en la parte correspondiente a Correos, ascenderá a la suma total de 12 millones de pesos bolivianos. El Ing. Mario Méndez, Gerente General de CINGAR Ltda., señaló que el incremento del 150 por ciento, en el valor de los materiales de construcciones, perjudicó notablemente en el avance de la obra.

Asimismo, reiteró que la ejecución de la obra mencionada no sufrirá ningún contratiempo, si la Dirección General de Correos y DCCP, organismo dependiente de USAID cubren normalmente las planillas de pago, dentro de los términos establecidos en el convenio. En tanto, el Palacio de Comunicaciones, en lo referente a la Empresa Nacional de Telecomunicaciones, será entregado oficialmente el próximo 14 de septiembre, en homenaje a la efeméride departamental.

Riberalta:

Juntas Vecinales ingresan a Fundación de Desarrollo

RIBERALTA 21 (PRESENCIA).- La Federación de Juntas Vecinales de Riberalta ha hecho público "su total respaldo a la Fundación para el Desarrollo de la Provincia Vaca Diez, en el entendido de ser este el organismo que necesita Riberalta y su provincia, para salir del estado de atraso en que se encuentra".

En reunión de la Fundación habló un representante de las Juntas Vecinales, que en Riberalta forman un sector muy activo e influyente, manifestando "que los sectores comunitarios no podían quedar ausentes de la histórica responsabilidad que se han impuesto los jóvenes profesionales de Riberalta", pidiendo se los acepte en su seno. Un prolongado aplauso premió las palabras del dirigente, aceptándose inmediatamente el ingreso de las Juntas Vecinales al ente de Desarrollo provincial.

"Actitudes como estas reconfortan y alientan", expresaron dirigentes de la Fundación. "Así caminaremos con paso firme y seguro hacia la consecución del principal objetivo de la Fundación : sacudirnos del marasmo conformista del atraso y la postergación", dijeron.

La actitud de las comunidades organizadas, fue bien recibida en el seno de la Fundación, seguida por el ingreso de otras instituciones que, hasta ahora, estaban ausentes.

Fue iniciada una cruzada para equipar tránsito en Santa Cruz

SANTA CRUZ, 21 (PRESENCIA).- El jefe nacional de la policía, coronel Pablo Caballero, fue el primero en sumarse, en nombre de su institución, a una cruzada que comenzó en esta ciudad, para dotar al Servicio de Tránsito de vehículos y otros equipos.

El Servicio de Tránsito de Santa Cruz se encuentra con carencia de vehículos y equipos para poder desempeñar un mayor control. La falta de presupuesto impidió -hasta ahora- poder reorganizar este cuerpo policial, por lo menos para hacer frente a las necesidades inmediatas, ante el enorme incremento de tráfico en los últimos 5 años.

De acuerdo a estudios estadísticos, hubo un aumento de 35 veces más de vehículos en este departamento desde 1969 a 1974. En cambio, el personal de tránsito se incrementó en sólo un 30 por ciento. Fue necesario, para atender por lo menos relativamente las misiones específicas que se acudiera a entidades como YPFB, para prestarse un vehículo.

ENTREGA DE MOTOS.

La Policía Boliviana ha donado dos motocicletas, dentro la cruzada que ha emprendido el Servicio de Tránsito, bajo la dinámica actividad de su jefe, mayor Roberto Pariente. La entrega se efectuó en sencilla ceremonia a cargo del Prefecto del Departamento, Heberto Castedo.

El Prefecto manifestó que se movilizarán a todas las organizaciones cruceñas, especialmente a la empresa privada, para dotar a Tránsito de equipo necesario para cumplir su trabajo, en vista de los permanentes accidentes, debidos al aumento de tráfico y control de patrulleros en las carreteras, especialmente en la troncal con las provincias del Norte.

Casi inmediatamente, han comprometido su cooperación la Alcaldía Municipal los trabajadores de radio, con campañas conjuntas. Tal manifestación fue reconocida por el My. Pariente, señalando que ello obliga, a él y su personal, a redoblar esfuerzos para servir a la comunidad. Agradeció la incorporación a la cruzada de autoridades y periodistas. Hizo público su agradecimiento por los dos primeros aportes: Las dos motocicletas, que hizo llegar el coronel Caballero y la suma de 10.000 pesos que ofreció el Prefecto, para la compra de repuestos y habilitar otras motos que se encuentran paralizadas.

- CAMPAÑA.- Iniciando una campaña para mejorar sus servicios, Tránsito de Santa Cruz recibió dos motos. (Foto PRESENCIA-SANTA CRUZ).

Abogados de Cochabamba preparan un Congreso

COCHABAMBA, 21 (PRESENCIA).- Importantes puntos básicos para la futura actividad integral de los profesionales abogados del país serán considerados en la Reunión Nacional de presidentes de Colegios de Abogados de Bolivia. El mencionado evento nacional, se realizará en esta ciudad, del 7 al 9 de abril próximo y abarcará los siguientes puntos que incluye el temario: Calificación de credenciales; consideración del Decreto Ley de 12 de septiembre de 1974, referente a la colegiatura obligatoria y a la Matrícula Nacional de abogados; seguro de Abogado; temario para el próximo Congreso Nacional de Colegios de Abogados de Bolivia; elección del Presidente de la Federación de Colegios de abogados del país; estudio y consideración de las ponencias a presentarse en el IV Congreso de abogados del Pacto Andino y asuntos varios.

Las instituciones colegiadas del país, en el curso de la presente semana, contarán con un instrumento legal para encuadrar sus futuras actividades.

A este efecto, el gobierno nacional, a través de la Subsecretaría de Justicia, emitirá el Decreto Reglamentario, que dará curso legal y vigencia a las instituciones académicas y profesionales del país; en tanto, las organizaciones políticas y sindicales, aún permanecerán en receso, como consecuencia de las medidas tomadas por el gobierno en noviembre del año pasado.

A la reunión nacional de presidentes de Colegios de Abogados del país, concurrirán el Dr. Francisco Guzmán, de La Paz; Oscar Saucedo Justiniano, de Santa Cruz, Hugo Salvatierra Oporto, de Oruro; Manuel Durán P. Sucre; Jorge Loayza de Potosí, y otros.

El Presidente del Colegio de Abogados de Cochabamba, Jorge Guzmán Santiesteban, informó asimismo que en dicha oportunidad, se instrumentarán aspectos básicos para el próximo Congreso Nacional de profesionales abogados, que se efectuará en Santa Cruz.

Con referencia al IV Congreso de abogados de los países signatarios del Acuerdo de Cartagena, también se tomarán los primeros acuerdos, para elaborar importantes ponencias, dentro de los lineamientos integracionistas del área andina.

El referido evento internacional se realizará a cabo en esta ciudad, en el mes de noviembre, sujeto a un temario especialmente elaborado.

Voluntarios en enlosetado de Vallegrande

VALLEGRANDE 21 (PRESENCIA).- La movilización del pueblo en cuadrillas de trabajadores voluntarios, está permitiendo el avance del enlosetado de calles de esta localidad. Los trabajos se realizan con el asesoramiento técnico del Comité de Obras Públicas y con recursos aportados por los propios vallegrandinos, radicados en todo el país.

Radio el Cóndor de Oruro inaugura nuevos equipos

ORURO, 21 (PRESENCIA).- Radio "El Cóndor", una de las emisoras más prestigiosas y antiguas de esta ciudad, a partir del próximo domingo 30, sujeto con la renovación total de sus programas inaugurará las instalaciones de su equipo de onda larga, que se sumará a la corta con la que opera hasta la fecha.

Omar Torres Reque, Director de la emisora, hizo el anuncio oficial, durante la cena que ofreció al personal de trabajadores de la estación, con motivo de celebrarse el Día del Trabajador en Radio y Televisión de Bolivia, en los comedores de la sede social del Sindicato de Prensa.

Torres Reque, conocido periodista y hombre de radio de esta ciudad, expresó, que dentro de la nueva programación de radio "El Cóndor" figurarán actividades de toda índole, pero que se remarcarán, de manera especial, las de carácter cultural, social, deportivo y periodístico, para lo que se han contratado nuevos servicios de organismos nacionales e internacionales, así como se está reforzando el personal de la emisora.

DIA DEL RADIALISTA

El Día del Trabajador en Radio y Televisión, fue entusiastamente festejado; no obstante, las emisoras continuaron trabajando, pero algunas solamente hasta horas de la tarde.

Entre los programas sobresalientes se consigna el desarrollado en el salón-auditorio de radioemisoras "Bolivia" cuyo personal rindió homenaje a la fecha, por intermedio de su Jefe de Prensa, Angel Castillo Verástegui, sumándose el coordinador del Sindicato de Trabajadores en Radio y Televisión, Oscar Elías.

Alcaldía de Riberalta encarará ejecución de importantes obras

RIBERALTA, 21 (PRESENCIA).- Con una inversión de más de un millón de pesos, la Alcaldía Municipal de Riberalta encarará este año importantes trabajos públicos, considerados de envergadura y de extraordinaria inversión.

El programa de obras a encararse, contempla lo siguiente:

Un puente de 15 metros de ladrillo y concreto, sobre la calle "Rene Moreno", a un costo de 150 mil pesos bolivianos; Un nuevo matadero municipal, a un costo de 350 mil pesos bolivianos, con todas sus reparticiones y servicios; ampliación del Mercado Público, a un costo de 250 mil pesos, contemplando esta obra construcciones de importancia en el actual, ya estrecho para las necesidades de la población; construcción de la Escuela Alberto Natusch Velasco, financiada en forma tripartita por Desarrollo de Comunidades, CONES y Alcaldía, por 700 mil pesos bolivianos.

Todas las obras, de mucha importancia, serán iniciadas en el próximo mes de abril y son financiadas con recursos de la comuna, según se informó.

DESAGUE DE CALLES

Como parte del programa de obras de la comuna local, está en plena realización el construcción de los sistema desagüe, de la ciudad, con inversión aproximada de los pesos bolivianos. Estos trabajos vienen a llenar una sentida necesidad; en muchas calles otrora casi intransitables época de lluvias, se ven importantes canales de hormigón y cemento que permiten rehabilitación, con la satisfacción general.

PUENTE

El puente de 15 metros ladrillo y concreto, que será construido por la comuna sobre la avenida Gabriel Moreno, prácticamente dividirá vía que conecta con el puente barrio de San José y la carretera a Guayaramerín, será verdadera obra de ingeniería más grande construida en la ciudad. "Queremos entregar una obra que perdure y definitiva", dijo la burgomaestre Elena de Urresti.

- ALCANTARILLADO.- La alcaldía de Riberalta realiza obras de desagüe y alcantarillado en toda la ciudad, especialmente en los barrios periféricos, como el que muestra la foto. (Foto PRESENCIA- RIBERALTA)

Instituto Moderno

"TRAMMA"

Speedwriting

..Anuncia la inauguración de su moderna Sala de Dactilografía I.B.M. con su sistema de perforación de tarjetas.

Loayza 250, Edificio Castilla, 3er. piso.

este bebé necesita

DESEO

Estudiar Inglés en los Estados Unidos
Con intención de: (indique uno)
* Cursar estudios universitarios
* Estudiar secretariado bilingue
* Cursar carreras vocacionales
Nombre:
Dirección
Enviar a: The Registrar /International Languaje Institute: 5151 Wisconsin Ave. N.W., Washington D.C. 20016, U.S.A.
Escuela autorizada por ley Federal para matricular estudiantes extranjeros no inmigrantes.

Se vende en Santa Cruz

Una casa de dos plantas, a una cuadra de la plaza principal, sobre calle Velasco Nº. 36 y un frial completo instalado en la misma con cámara de 5.000 Kgs. Referencias Casilla Cañeros 562 Teléfono 2-2026 SANTA CRUZ.

CAJA FERROVIARIA DE SEGURO SOCIAL

CONVOCATORIA A PROPUESTAS

Se convoca a Propuestas a las empresas constructoras de segunda y tercera categoría, para la refacción del Policonsultorio de la Caja Ferroviaria en la ciudad de Cochabamba, de acuerdo al Pliego de Especificaciones y planos que podrán ser adquiridos en el Depto. de Arquitectura de la oficina central, calle Mercado Nº. 1.200 esquina Ayacucho o en la oficina regional de Cochabamba, calle Nataniel Aguirre Nº. 6642.

Las propuestas deberán ser presentadas con las formalidades de ley hasta las 18 horas del día viernes 4 de abril, en la oficina central o en la agencia de la Caja en Cochabamba.

La Paz, marzo de 1975

Relaciones Públicas

LA PAZ BOLIVIA — Sección: Técnica

COMUNICADO

La Dirección General del Servicio Nacional de Tránsito, pone en conocimiento de todos los propietarios de vehículos y conductores en general, que: De conformidad al artículo 23 del Reglamento General de Tránsito, las Inspecciones de vehículos motorizados, correspondiente al PRIMER PERIODO del presente año, se llevarán a efecto a partir del día Lunes 24 de Marzo de 1975, en todo el territorio de la República.

Las comisiones técnicas constituidas en las Jefaturas Departamentales, faccionarán los correspondientes roles de Inspección, de acuerdo a normas establecidas.

ROL DE INSPECCIONES EN EL DEPARTAMENTO DE LA PAZ

MES DE MARZO	
Días: 24-25-26	
27-29-31	Vehículos y Motocicletas particulares en general.
MES DE ABRIL	
Días: 1-2-3-4-5-7.	TAXIS
Días: 8-9.	TRANSPORTE PESADO: Río Abajo y Kilómetro 11.
Días: 10-11-12.	TRANSPORTE PESADO: Río Seco - Senkata y Chuquiaguillo.
Días: 14-15-16	Líneas : Litoral - Eduardo Abaroa - San Cristobal - Villa Victoria y Micros en general
Días: 17-18.	Servicio de Trufis. (medio día por Línea).
Día: 20	Transporte USIMACON (Pza. Villarroel Transporte URBANO (Pza. Antofagasta)
Día: 21.	Línea SIMON BOLIVAR.
Días: 22-23-24-25.	Vehículos Diplomáticos y Oficiales en General.
Días: 26-27.	Automóvil Club Boliviano Servicio RAPIDO Alto La Paz.

LUGARES: Las Inspecciones se llevarán a efecto simultáneamente en las Plazas VILLARROEL - ADELA ZAMUDIO - HUMBOLDT (Calacoto).

HORARIO CONTINUO: Desde horas 8.15 á 16.00.

NOTA: Los días Sábados, solamente hasta horas 12.00.

DOCUMENTOS: Durante las Inspecciones se exigirán los siguientes documentos:

CARNET DE PROPIEDAD

ULTIMA PAPELETA DE INSPECCION

ADVERTENCIA: A los propietarios de vehículos que funcionan a diesel, se les recuerda la obligación que tienen de colocar los tubos de escape hacia arriba. Igualmente la falta de pintado de números Laterales, según dimensiones de reglamento y que quitarán todas las calcomanías de los interiores.

Los infractores a estas disposiciones serán sancionados de acuerdo al Reglamento.

La Paz, 14 de Marzo de 1975.

Cnl. Ernesto Nuñez de Arco — Vo. Bo.
JEFE DEPARTAMENTAL — Cnl. Epifanio Castillo Soraide
DIR.GRAL.SERV.NAL. DE TRANSITO

(Sello).- SERVICIO NACIONAL DE TRANSITO.- Jefatura Departamental.- La Paz - Bolivia

AVISO PERMANENTE
Deudores a PRESENCIA

Se insinúa a las instituciones y personas que aparecen en la presente lista de deudores, apersonarse por nuestras oficinas a objeto de cancelar sus cuentas:

José Bilbao la Vieja (Hotel Coroico)
Dirección Nacional de Ferrocarriles
Comité de Acción Paceña
Sr. Abel Domínguez Ascarrunz
Sr. Mario Roncal
Sr. Alberto del Carpio
Inboltex
Tibor Téllez (Círculo Peruano)
Empresa Nacional de Televisión
Aerolíneas Peruanas (APSA)
Panorama Boliviano (Sr. José M. Rodríguez)
Club 21
Movimiento Nacionalista Revolucionario
Radio Illimani
Peletería Santiago
Frente Popular Nacionalista
Carlos Arce Zabaleta
Zaida Barrón
CO.IN.CO.
Confederación Pro-Defensa Nacional
Comité de Defensa de Excombatientes.
Comercial Loayza
René Dávila Morales
Hogares Bolivianos
Instituto Brasilia
Instituto Boliviano del Café
Inter Public
Inti Punko S.R.L.
José Jiménes
Tito Landa
La Protectora
Radio El Cóndor
Radio Universo
Sociedad Industrial Tecno Eléctrica
Sergio Destrepo Publicidad
Vector Ingeniería e Ind. Boliviana
Varlazco

SANTA CRUZ

Alcaldía Municipal de Montero
SUTEX, Sr. Carlos Terceros Banzer
Federación Deptal. Beneméritos de la Guerra del Chaco

COCHABAMBA

Plasticolor Ltda.
Federación de Empresarios Privados

ORURO

Honorable ALCALDIA MUNICIPAL
RODDY SAPIENCIA

La Paz, 3 de octubre de 1974

MINISTERIO DE TRANSPORTES, COMUNICACIONES Y AERONAUTICA CIVIL

ADMINISTRACION DE AEROPUERTOS Y SERVICIOS AUXILIARES A LA NAVEGACION AEREA (AASANA)

CORPORACION DE OBRAS PUBLICAS Y DESARROLLO DE TARIJA (CODETAR)

TERMINOS DE REFERENCIA PARA LA CONTRATACION DE LOS SERVICIOS DE INGENIERIA EN LA SUPERVISION, DIRECCION Y CONTROL DE LA CONSTRUCCION DEL AEROPUERTO INTERNACIONAL DE TARIJA

INVITACION PUBLICA A EMPRESAS CONSULTORAS (Nº. 3-75)

Por orden del señor Ministro de Transportes, Comunicaciones y Aeronáutica Civil, la Administración de Aeropuertos y Servicios Auxiliares a la Navegación Aérea (AASANA) invita a las Empresas Consultoras Nacionales legalmente establecidas en el país, e inscritas en el Registro Nacional de Consultoras, a presentar sus ofertas de Servicios de Ingeniería para la Supervisión, Dirección y Control de la Construcción del Aeropuerto Internacional de Tarija, de acuerdo a los Términos de Referencia elaborados por la Entidad y con sujeción a las prescripciones del Decreto Supremo Nº. 10418 de 18 de agosto de 1972 y demás disposiciones legales pertinentes.

Las Empresas Consultoras interesadas deberán tomar conocimiento previo de los Documentos de Contrato y Planos para la construcción de la mencionada obra, en las oficinas de AASANA. Los Términos de Referencia contenidos en los indicados Documentos de Contrato podrán ser adquiridos de las mismas oficinas, previo pago de la suma de cien pesos bolivianos 00/100 (Bs. 100.00), a partir de la fecha de la presente publicación.

Las proposiciones deberán ser presentadas con las formalidades legales en la Secretaría General de AASANA hasta el día 21 de abril de 1975, a horas 18.00. En el Sobre "B" deberá ser incluido un detalle minucioso del (los) consignar dos o más alternativas referentes a la estimación de los costos para diferentes métodos de computación y modalidades de pago.

Cualesquiera otras informaciones, aclaraciones o consultas podrán ser obtenidas en el Departamento de Planificación de AASANA.

Oficinas de AASANA: Avenida Montes Nº. 716 (Edificio Urdini Motors, 4º. piso).

La Paz, 19 de marzo de 1975

Gral. Brig. FAB Roald de la Vega R.
ADMINISTRADOR NACIONAL DE AASANA

COOPERATIVA POPULAR DE SALUD "COPOSA"

Llallagua - Bolivia.

CONVOCATORIA A CONCURSO DE MERITOS

La Cooperativa Popular de salud "COPOSA", convoca a concurso de méritos para los cargos de:

ADMINISTRADOR
TENEDOR DE LIBROS
PROMOTOR EN COOPERATIVISMO SANITARIO

Los interesados deberán presentar títulos que acrediten su profesión más documentos y certificados de trabajo, con plazo hasta el 29 del presente mes.

Dirigirse a hospital "COPOSA" Llallagua Provincia Bustillo por intermedio de la flota "Bustillo" o correo central a la casilla Nº. 26.

Al mismo tiempo los concursantes pueden mencionar su pretensión de sueldo.

Llallagua, marzo de 1.975

LA ADMINISTRACION

CORPORACION BOLIVIANA DE FOMENTO

EMPRESA DE INDUSTRIAS LACTEAS

CONVOCATORIA A PROPUESTAS
COMPRA DE TERRENOS

PARA LA CONSTRUCCION DE PLANTAS INDUSTRIALIZADORAS DE LECHE PRECISAMOS DE DOS TERRENOS, UNO EN LA CIUDAD DE SUCRE Y OTRO EN LA CIUDAD DE TARIJA, DE ACUERDO A LOS PLIEGOS DE ESPECIFICACIONES QUE PUEDEN RECOGER LOS INTERESADOS DE LAS SIGUIENTES DIRECCIONES:

SUCRE: Oficina Regional de CBF
Calle San Alberto Nº. 3
Teléfono 2354

TARIJA: Oficina Regional de Comercialización de CBF
Calle Alejandro del Carpio esquina Sucre

LAS PROPUESTAS DEBERAN PRESENTARSE HASTA EL DIA 31 DE MARZO DE 1975 A HORAS 17.00 EN LAS DIRECCIONES SEÑALADAS.

CORPORACION MINERA DE BOLIVIA

AVISO DE REMATE

La Corporación Minera de Bolivia, debidamente autorizada por Resolución Suprema Nº 175542 y con conocimiento de la Contraloría General de la República, hace saber a los interesados del País que procederá al Remate en Subasta Pública de varios vehículos, llantas y baterías fuera de uso en la ciudad de Oruro.

El Remate se verificará el día Jueves 27 de Marzo del presente año a horas 10 a.m. en el patio de los Almacenes Generales de Comibol Oruro lugar donde podrán ser vistos por los interesados.

El Remate se efectuará de acuerdo al siguiente detalle:

No de Orden	VEHICULO	MARCA	PLACA	AÑO	BASE DE REMATE
1	Jeep	(restos) Land Rover	8-3186	1968	$b. 3.600.00
2	Jeep	Land Rover	8-0416	1966	$b. 8.000.00
3	Camioneta	(restos) International	8-0636	1962	$b. 6.000.00
4	Camioneta	International	8-0502	1962	$b. 3.645.00
5	Ambulancia	International	8-4021	1962	$b. 10.000.00
6	Ambulancia	Ford	8-1504	1960	$b. 4.050.00
7	Ambulancia	International	8-0501	1962	$b. 6.000.00
8	Camioneta	International	8-0503	1962	$b. 4.050.00
9	Camioneta	International	8-0360	1963	$b. 9.000.00
10	Camioneta	Willys	8-0295	1965	$b. 11.000.00
11	Omnibus	Chevrolet	8-3769	1958	$b. 4.050.00
12	Monta-Carga	Easlingen	s/n.	1957	$b. 2.430.00
13	Jeep	(restos) Willys	8-3768	1948	$b. 3.510.00
14	Camioneta	(restos) International	8-0526	1962	$b. 4.000.00
15	Jeep	Willys	8-9694	1970	$b. 10.000.00
16	Camión	Mercury	8-2821	1955	$b. 20.000.00
17	Camión volqueta	International	8-3955	1958	$b. 16.000.00
18	Jeep	Willys	8-0321	1966	$b. 12.000.00
19	Jeep	Land Rover	8-0313	1966	$b. 10.000.00
20	Camión Volqueta	International	8-0576	1962	$b. 18.000.00
21	Camión Volqueta	Toyota	8-3196	1969	$b. 16.000.00
22	Camión Volqueta	Toyota	8-3198	1969	$b. 13.000.00
23	Camión Estacas	Leyland	8-3964	1955	$b. 12.000.00
24	Camión Estacas	Leyland	8-3974	1956	$b. 20.000.00
25	Monta-Carga	Hyster	s/n.	— —	$b. 5.000.00
26	Un lote de llantas en desuso (130 piezas)				$b. 2.700.00
27	Un lote de llantas en desuso (65 piezas)				$b. 1.500.00
28	Un lote de llantas en desuso (60 piezas)				$b. 1.400.00
29	Un lote de llantas en desuso (50 piezas)				$b. 1.300.00
30	Un lote de llantas en desuso (100 piezas)				$b. 2.100.00
31	Un lote de baterías eléctricas (acumuladores) -(68 piezas)				$b. 1.500.00

Nota.- Para intervenir en la Subasta Pública, previamente los interesados deberán depositar el 10% (o el equivalente en Pesos Bolivianos) de la base de Remate, en efectivo en la misma dependencia, no se aceptan cheques.

La Paz, 20 de Marzo de 1975.-

HOY INAUGURAMOS
nuestras oficinas en La Paz

LO ESPERAMOS EL LUNES 24

***Comenzamos a trabajar en LA PAZ, agradeciendo la tradicional hospitalidad de la Ciudad del Illimani, decididos a impulsar el desarrollo nacional desde este crisol que reúne y simboliza a los hombres y los esfuerzos de todo el país, con el espíritu de progreso que distinguió nuestro trabajo durante 14 años, al servicio de Bolivia.**

Banco de Credito Oruro

El Banco que va con el Progreso

- *Cuentas Corrientes
- *Comercio Exterior
- *Giros Interior y Exterior
- *Ahorros
- *Préstamos y Descuentos
- *Cambios
- *Cobranzas
- *Warrants

ORURO-SANTA CRUZ-POTOSI-TARIJA-LLALLAGUA-HUANUNI

NUESTRA DIRECCION CALLE POTOSI ESQ. AYACUCHO
TELEFONOS 58507 - 58508 TELEX: Bx 5467 CASILLA: 8156

Presidente venezolano será invitado a visitar Bolivia

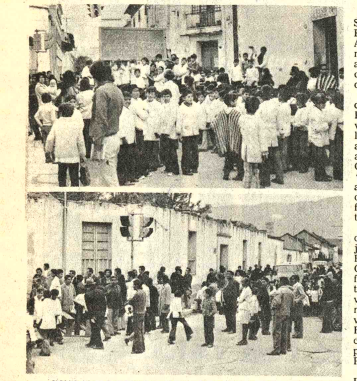

- RECLAMO DE ESCOLARES.- Padres de familia, personal docente y alumnos de la Escuela fiscal "Juan Crisóstomo Carrillo" bloquearon varias calles exigiendo que las autoridades dispongan la refacción del edificio de la escuela, en días pasados, debido a la precipitación pluvial. se desplomó parcialmente.

Para solucionar el problema, el Prefecto Milivoy Eterovic dispuso la entrega de un cheque por 36.000 pesos bolivianos y los trabajos se iniciaron inmediatamente. Por su parte, el Alcalde dijo que se gestionará ante el gobierno que los fondos recaudados por la venta de mercaderías decomisadas pasen en su integridad para refacción de locales escolares..

Arriba, se observa dos escenas del bloqueo.

- El Presidente Hugo Banzer Suárez invitará oficialmente al Presidente de Venezuela, Carlos Andrés Pérez, para que visite nuestro país el próximo 6 de agosto y participe en los actos de conmemoración del Sesquicentenario de la República.

Esta noticia fue proporcionada por el propio Gral. Hugo Banzer Suárez, en conversación que ayer sostuvo con los periodistas; hizo el siguiente anuncio: "Me complace anunciar que el Presidente Carlos Andrés Pérez será invitado para que visite el país en agosto próximo, porque se trata de un mandatario del país que fue la cuna de nuestros Libertadores".

El enviado personal del Presidente Carlos Andrés Pérez, el jueves, luego de visitar al Gral. Banzer en el Palacio de Gobierno, había dado la información sobre la participación del mandatario venezolano en los actos conmemorativos de nuestro aniversario nacional, Manuel Rafael Rivero, sin embargo, condicionó esa visita al programa de trabajo de su Presidente.

Los presidentes Banzer y Pérez fortalecieron su amistad personal en ocasión de la Reunión de Lima, en diciembre pasado. El mandatario venezolano fue el primer presidente que, en aquella ocasión, se pronunció públicamente para que Bolivia obtuviera una salida al Océano Pacífico, proclamando que esta solución al problema de la mediterraneidad boliviana sería el mejor homenaje que se podría rendir al Libertador Bolívar.

Venezuela, como se recordará, es uno de los países que con mayor entusiasmo se ha pronunciado en favor de una salida marítima para Bolivia y en ese país se ha organizado ya un comité boliviano-venezolano que trabaja en favor de una satisfacción de la demanda boliviana.

Mineros rechazan designación de "vinculadores laborales"

Los trabajadores mineros de Siglo XX, Catavi, "20 de Octubre" Veneros y Lamas, a través de una nota hecha pública ayer, rechazan la designación de "vinculadores laborales", efectuada mediante Resolución Suprema del Gobierno

Dicen que la citada resolución "está destinada a desconocer tercamente nuestra maxima organización sindical. Ya dijimos oportunamente que los trabajadores no aceptamos que nuestras organizaciones sindicales sean canceladas de un solo plumazo única y exclusivamente porque así se le ocurre a los que detentan el poder, también señalamos que nuestras organizaciones funcionan y funcionarán unicamente porque así lo determinan los trabajadores y porque, como organismos obreros, dependen exclusivamente de la voluntad de estos y de nadie más"

"Contrariamente a la pretensión de liquidar nuestra máxima organización que es la Federación de Mineros, los trabajadores de este distrito exigimos su inmediato funcionamiento, y así mismo, de la Central Obrera Boliviana y de todos los Sindicatos de bases", dicen.

Afirman también que lucharán "por la libertad de todos nuestros compañeros detenidos, sean estos trabajadores de base o dirigentes. De este modo, queremos desmentir las interesadas suposiciones de que los trabajadores habríamos descuidado este elemental deber de solidaridad clasista"

Dicen también que en la hora presente, los comités de base son los genuinos instrumentos obreros, "por eso, nuestro deber de fortalecerlos y, a través de ellos, organizar una lucha conjunta por nuestros derechos y libertades conculcadas"

Finalmente, dicen: "deseamos reiterar que nos encontramos vigilantes y dispuestos a tomar medidas concretas para que se cumplan los acuerdos que se han adoptado en ocasión de nuestra huelga de 15 días"

Posición de...

(Viene de la página 1.-

dió que todo proceso subversivo tiende a involucrar a grupos políticos y que consecuentemente el esquema descubierto por el ministerio del Interior está comprobado.

El Presidente alterno del Comando Conjunto añadió "Los hechos subversivos se dan a gran escala continental e inclusive mundial. Es así que los servicios de inteligencia del Ejército han detectado un movimiento subversivo, cuyos propósitos, dijo, "son inconfesables".

Sobre negociación efectuada en Lima

Secretario de Integración desvirtúa apreciaciones de "El Tiempo" de Bogotá

El Secretario Ejecutivo de Integración, Adolfo Gutiérrez, calificó de "precedente negativo" para el Pacto Andino el hecho de que se hubieran difundido algunos aspectos que tienen carácter reservado en las negociaciones que se realizan para definir las programaciones automotriz y petroquímica dentro del proceso integracionista.

Gutiérrez no quiso comentar las críticas del matutino colombiano "El Tiempo" sobre su actuación como Presidente de la Comisión del Acuerdo de Cartagena en el XIV Período de Sesiones, realizado la semana pasada en Lima y que fue declarado en cuarto intermedio hasta el próximo mes de abril.

El diario bogotano señala que Bolivia no tiene "aspiraciones ni objeciones" en el programa automotriz, aunque mantiene una posición dura en petroquímica.

Sobre este aspecto, el Secretario de Integración dijo que la delegación boliviana había sostenido la necesidad de realizar el programa petroquímico, conjuntamente con el de automotriz. Explicó que el primero significa la posibilidad de lograr la transformación de recursos naturales existentes, en mayor o menor medida, en todos los países del área y que, por lo tanto, tiene una importancia trascendental.

En cuanto a las aspiraciones bolivianas en el campo automotriz, manifestó que se encuentran claramente definidas por una Comisión interinstitucional, creada por D.S. 11029 de 17 de Agosto de 1973, que ha venido trabajando desde entonces, fijando las metas del país al respecto.

Adolfo Gutiérrez afirmó que la Comisión se había mantenido en contacto constante con la delegación boliviana que participó en la negociación realizada en Lima. "Por lo tanto, dijo, la versión del diario "El Tiempo" no tiene fundamento".

"La posición boliviana en las negociaciones para definir la programación industrial se sustenta en el pedido de cumplimiento armónico del Capítulo 4° del Acuerdo de Cartagena como única medida de estímulo para los países de menor desarrollo relativo y como una manera de compensar el sacrificio que se les exige en el programa de liberaciones", señaló.

El matutino "El Tiempo" en un artículo crítico sobre la posición de todos los países del Pacto Andino, con exclusión de Colombia y Ecuador, señala que este acuerdo atraviesa por un período crítico.

Banco Minero de Bolivia

AVISO DE REMATE

El Dr. Humberto Valdéz Nattes, Juez 1°. de Partido en lo Civil de la Capital, etc..

HACE SABER: Que el decreto de 14 de marzo de 1975, ha señalado el día 1°. de Abril del año corriente a horas 15:30 p. m. para el verificativo de remate en subasta pública de la concesión minera "MERCEDES" DE 28 Has., sobre vetas de plomo, plata y otros minerales, ubicada en la jurisdicción del Cantón Palca de la Provincia Murillo del Departamento de La Paz, sobre la base de $b. 59.431.08 (CINCUENTA Y NUEVE MIL CUATROCIENTOS TREINTA Y UNO 08/100 PESOS BOLIVIANOS), más intereses y costas del juicio, así como se tiene ordenado dentro del juicio coactivo seguido por el Banco Minero de Bolivia contra Ernesto Eduardo Lahore Monje, por cobro de pesos bolivianos.

Los interesados en dicho remate, pueden concurrir el día y la hora señalados a la Tribuna de Remates del Palacio de Justicia, previo el depósito en secretaria del 5% de ley.

La Paz, marzo de 1975

P.O. del Sr. J. 1°. de P. en lo C.

CARLOS DE LA ROCHA,S
Secretario del Juzgado 1°. de Partido en lo Civil

EMPRESA COMERCIAL

NECESITA PARA COMPRA INMEDIATA
TRES LINEAS TELEFONICAS.
REFERENCIAS: AVENIDA MONTES 716 2°
PISO TELEFONOS: 2-2630 - 2-3786.

REMATE DE ENSERES USADOS

El sábado 22 de marzo próximo, de 9:00 a 14:00 horas en horario corrido, USAID llevará a cabo un remate al mejor postor de enseres domésticos usados, en sus depósitos ubicados a la izquierda de la Plaza Villa Dolores en dirección a la ceja de El Alto. Una vez adjudicado un lote debe ser cancelado al contado y retirado inmediatamente. No se aceptarán cheques ni pagos a cuenta.

Se inició cosecha de algodón en Santa Cruz

Participan 50.000 zafreros.-

Santa Cruz, 21 (PRESENCIA).- Miles de personas iniciaron hoy la cosecha de algodón en Santa Cruz; se afirmó que participan alrededor de cincuenta mil zafreros.

El Ministro de Trabajo, coronel Mario Vargas, realizó hoy una revisión de los contratos de trabajo y una inspección a las instalaciones donde se alojarán los agricultores para los que dio su visto bueno.

Representantes de ADEPA afirmaron que el trato que se dispensará a los zafreros será bueno y que carece de fundamento una campaña en sentido contrario.

Por su parte, Juan Franco Suárez, Presidente de ADEPA, manifestó que es evidente que a la fecha existe una situación crítica en la comercialización del algodón. La calificó de circunstancial y expresó su optimismo porque, en breve tiempo, se encontrarán soluciones.

Por otro lado, Franco Suárez admitió que algunos empresarios algodoneros tienen créditos en mora, pero desmintió que el monto total ascienda a cuarenta millones de dólares. Agregó que muchos empresarios están amortizando sus préstamos.

Desde hace tres semanas comenzaron a llegar a Santa Cruz miles de familias para ser contratados para la cosecha.

El Ministro de Trabajo, antes de retornar a La Paz, dejó instrucciones en esta ciudad para que se preste estricta vigilancia del cumplimiento de disposiciones en defensa de los cosechadores.

Prefectura se propone construir camino Oruro-Sabaya-Pisiga-Sucre

ORURO, 21 (PRESENCIA).- El Prefecto del Departamento general Angel Quintanilla Velasco, hizo conocer a la prensa su deseo de emprender la construcción del camino Oruro-Huachacalla-Sabaya-Pisiga Bolivar y Pisiga Sucre, esta última población en plena frontera con Chile.

De acuerdo con lo manifestado por la primera autoridad departamental, de concretarse ese proyecto, sería una de las dos obras importantes que emprenderá la Prefectura, dentro de la presente gestión. El otro sería el aprovechamiento de las aguas de la cordillera occidental, para el regadío de extensas zonas y el consiguiente incremento de la agricultura y ganadería del Departamento.

La carretera Oruro-Pisiga Sucre es uno de los anhelos largamente acariciados por los pobladores de las provincias occidentales de Oruro. Por ausencia de un camino estable, en época de lluvias esa región queda virtualmente aislada de la capital, en algunas ocasiones, hasta tres meses.

El Prefecto del Departamento manifestó que la construcción de esa vía de comunicación es imprescindible para Oruro, por razones de carácter social, económico y político, además, la carretera serviría como medio efectivo de integración nacional.

Señaló que, por falta de un camino estable, varias poblaciones se encuentran abandonadas, sus productos agrícolas y ganaderos no hallan un medio adecuado de transporte hasta los centros de consumo, así como sus recursos naturales en general carecen de impulsos para su explotación.

El Prefecto Quintanilla Velasco, que tiene el firme propósito de alentar esa obra, dijo que el proyecto ha sido puesto en conocimiento del Ministerio de Transportes y Comunicaciones.

En cuanto al plan de aprovechamiento de las aguas de la cordillera occidental, manifestó que se podrá emprender la construcción de represas, para el regadío de extensas zonas que, actualmente, son poco o nada aprovechadas para la producción agrícola y la cría de ganado; ingeniería así el Departamento, de modo efectivo, a un renglón de actividad que no este ligado directamente con su tradicional producción minera.

El Prefecto, señaló que estas dos obras camino Oruro-Pisiga Sucre y el aprovechamiento de las aguas cordilleranas, serían los dos proyectos que podría encarar su despacho aunque hizo notar también que sus recursos económicos son escasos.

Avión argentino "Pucará" hizo pruebas en El Alto

Ayer se cumplió, en la Guarnición Aérea de El Alto, la demostración del avión argentino "Pucará" A-X2, la que fue calificada de exitosa, tanto más cuanto que fue hecha al nivel de La Paz.

El mismo avión hizo demostraciones en Santa Cruz de la Sierra, en octubre pasado y se le atribuyen características de capacidad de maniobrabilidad, rusticidad y facilidad para portar bombas y cohetes. Otra de las condiciones de esta máquina es la de poder maniobrar en pistas no preparadas y en aerodromos de campaña.

Estuvieron presentes en la demostración ayer el Agregado Aéreo a la Embajada Argentina, Comodoro Alcides Degand Lob, así como los agregados militar y Naval de ese mismo país. Entre las autoridades bolivianas se contó al Tcnl. Norberto Salomón Soria, Comandante del Grupo Aéreo de Caza; Tcnl. Oscar Hinojosa Antezana, Comandante del TAM y a otros jefes militares.

Al iniciar la demostración, el avión de ataque "Pucará" decoló en 300 a 400 pies de pista y realizó vuelos rasantes en el aeropuerto de El Alto. Efectuó figuras acrobáticas en maniobras con un motor embanderado.

La delegación argentina está presidida por el Comodoro Carlos Soria, a quien acompaña el Vice-Comodoro Héctor Eduardo Ruiz Jefe del Departamento de Ingeniería del Area Material Córdoba y diseñador del Pucará. Integra la delegación, personal militar aeronáutico de apoyo, que arribó a La Paz en el avión "Guaraní" T-X 01, también de fabricación argentina.

Arriba, en la fotografía, el avión Pucará en pleno vuelo.

Aceptamos propuestas

Firma que posee tractores "CARTEPILLAR" D8 y equipo de apoyo completo, acepta propuesta para efectuar trabajos de desmonte, apertura de sendas, movimiento de tierra. Analizamos cualquier tipo de propuesta y condición, dirigir correspondencia a: "Propuesta" Casilla de correo 408 Cochabamba.

SE VENDE

Ropa nueva y ropa a medio uso.
Días: Sábado y Domingo.
Horas: Mañana de 9:00 a 12:00.
Tardes de 15:00 a 19:00.
Domicilio: Litoral N° 1361.
Zona Miraflores.

DIBUJANTE

Con experiencia en dibujos publicitarios se necesita en importante empresa. Escribir a Casilla 1215.

PERRA NEGRA

UNA PERRA NEGRA CON HOCICO AFILADO PELUDA DE COLOR NEGRO Y QUE ESTA EN ENTRAMIENTO SE PERDIO AYER EN LAS PROXIMIDADES DE LAS CALLES ASPIAZU CON ABDON SAAVEDRA.

GRATIFICARE A LA PERSONA QUE LA ENTREGUE O DE REFERENCIAS DE SU PARADERO.
LLAMAR: Tels. 29657 casa; 41404 - 52003 oficina.

La empresa privada defenderá derecho a la libre iniciativa

La empresa privada defenderá el derecho a la libre iniciativa y no aceptará controles que alteren la libertad de comercio y producción, se comunicó después de la reunión que hace una semana, realizaron en Santa Cruz los coordinadores de cada uno de los sectores de la actividad privada.

La garantía al derecho de libre iniciativa es el respaldo más grande que se puede brindar a la inversión de capitales en el país, especialmente si éstos provienen del exterior, según la empresa privada.

En la reunión de Santa Cruz, se resolvió defender la libertad a la libre iniciativa.

Asimismo, se ha insistido, según documentos difundidos por la Confederación de Empresarios Privados en La Paz, en que la actividad privada "no es un partido político", pero se aclaró que, como institución, profesa una doctrina con principios básicos.

Los principios básicos que orientan la actividad privada, según se recordó en la reunión de Santa Cruz, son la fe en la libertad del hombre, el derecho a la expresión y al uso de los medios de comunicación, así como la libertad de ciencia y culto, libertad de trabajo y de investigación, libertad de enseñanza y aprendizaje.

Recíprocamente, el empresario reconoce los deberes que tiene para con su comunidad.

"Consecuentes con lo anterior -dice el documento de Santa Cruz- proclamamos la libertad de empresa, o sea, la empresa realizada dentro del marco de la justicia y el bienestar social".

Los empresarios privados reiteraron su fe en el rol que cumplen, dentro de la sociedad y como aporte para el progreso del país.

Los gráficos aportarán sólo 3% al Fondo Complementario

De acuerdo a un convenio suscrito entre la Asociación de Industriales Gráficos, Federación Gráfica Boliviana y el Sindicato Gráfico de La Paz, los trabajadores gráficos aportarán solo el 3% al Fondo Complementario de Comercio y R.A., al cual se hallan afiliados.

En el citado acuerdo, los trabajadores pidieron que, en vista de haberse creado cajas complementarias para el seguro de vejez, comenzaría a los gráficos afiliarse a una de ellas para gozar de los beneficios que acuerdan esas instituciones. Los representantes añadieron tambien que iniciaron gestiones formales al respecto en el fondo

Complementario de Trabajadores de Comercio.

Por su parte el representante patronal manifestó su conformidad ante la indicada afiliación.

Para que se haga realidad ese acuerdo, los trabajadores gráficos contribuirán a dicho fondo con el aporte del 3% de sus salarios mensuales y los patronos con el 2% sobre los mencionados salarios. Se aclaró que los aportes se cotizan sobre el total ganado por el trabajador, excepto las compensaciones de $b. 400 y 135 y los subsidios reconocidos por la Caja Nacional de Seguridad Social.

Los citados aportes se efectuarán desde el presente mes de marzo de 1975 por lo que las empresas gráficas deberán descontar dichos aportes y depositarlos mensualmente en la Cta. 6-16-84 del Banco del Estado.

Firmaron el convenio, Dr. Rene Canelas, Presidente de la Asociación de Industriales Gráficos; Jaime Abasto, Miguel H. Nina, Coordinadores de la Federación; Luis Herrera y Julio Zuazo, Coordinadores del Sindicato Gráfico de La Paz.

En la Confederación de Empresarios se dijo que la reiteración de principios no supone respuesta alguna a una situación concreta.

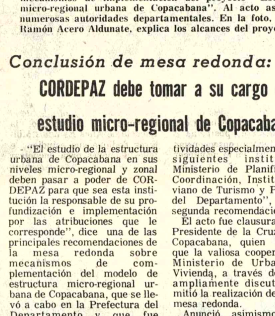

- CLAUSURA.- Ayer, en el Salón de Banderas de la Prefectura del Departamento fue clausurada la mesa redonda sobre mecanismos de implementación del proyecto "Estructura micro-regional urbana de Copacabana". Al acto asistieron numerosas autoridades departamentales. En la foto, el Arq. Ramón Acero Aldunate, explica los alcances del proyecto.

Conclusión de mesa redonda:

CORDEPAZ debe tomar a su cargo el estudio micro-regional de Copacabana

"El estudio de la estructura urbana de Copacabana en sus niveles micro-regional y zonal deben pasar a poder de CORDEPAZ para que esta institución la responsable de su profundización e implementación por las atribuciones que le corresponde" dice una de las principales recomendaciones de la mesa redonda sobre mecanismos de complementación del modelo de estructura micro-regional urbana de Copacabana, que se llevó a cabo en la Prefectura del Departamento y que fue clausurada ayer.

En consecuencia, CORDEPAZ debe impulsar el desarrollo en los indicados niveles, coordinando sus actividades especialmente con las siguientes instituciones: Ministerio de Planificación y Coordinación, Instituto Boliviano de Turismo y Prefectura del Departamento", dice la segunda recomendación.

El acto fue clausurado por la Presidente de la Cruzada Pro-Copacabana, quien manifestó que la valiosa cooperación del Ministerio de Urbanismo y Vivienda, a través del estudio ampliamente discutido, permitió la realización de la citada mesa redonda.

Anunció, asimismo, que el proyecto de alcantarillado para Copacabana está concluido y se tiene un presupuesto de 600 mil pesos bolivianos para su ejecución durante el presente año.

Posteriormente, fueron entregadas las recomendaciones a nivel urbano, que deben ser encomendadas directamente a la Alcaldía Municipal de Copacabana; este organismo deberá iniciar los trámites correspondientes ante SENDU, para lograr asistencia y asesoramiento a fin de organizar sus oficinas.

La Alcaldía de Copacabana deberá propiciar un plan de acción inmediata para la restauración de monumentos históricos y arqueológicos. En suma, la Alcaldía de Copacabana será la única entidad encargada de llevar adelante el desarrollo del Santuario de Copacabana.

En el citado acto, habló también el Director del Proyecto, Arq. Ramón Acero Aldunate, quien brevemente explicó las características del proyecto; además, aseguró que los estudios efectuados hasta el momento, para realizar el proyecto deben estar canalizados de tal forma, que pronto se pueda contar con una ciudad turística, en Copacabana, debido, principalmente a que en el Grupo Andino se ha designado al eje Puno-La Paz como el más importante de la región en materia de turismo.

SANA-CICATRIZA HONGOS-ECZEMA QUITA RAPIDAMENTE PICAZON

A base de Propionato de Sodio y otros medicamentos hemos logrado una fórmula específica para el tratamiento de enfermedades de la piel producidas por hongos, como infecciones de la piel, tiña de las -ñas, del cuero cabelludo y de la barba, eczema, pie de atleta, etc.,que se vende con el nombre de SANAPITAL.

Si Ud. ha probado otros medicamentos y no ha logrado los resultados deseados pruebe SANAPITAL y Ud. comprobará sus buenos resultados. 8C-3

ICTHUS EDITORIAL Y LIBRERIA

MISCELANEA

- MITOLOGIAS, Tomos I y II - Alvaro Straten
CURSO COMPLETO DE LECTURA RAPIDA EN 12 LECCIONES - Blay Fontcuberta

3000 AÑOS AÑOS DE HUMOR - Pastor Petit
CIENCIA DEL LENGUAJE Y ARTE DEL ESTILO - Martin Alonso.

LECCIONES PRELIMINARES DE FILOSOFIA- Garcia Morente.

COMPRELOS EN:
Av. 16 de Julio 1800
LA PAZ
Calle 21 de Mayo 295
SANTA CRUZ.

Cotizaciones de minerales

- NUEVA YORK, 21 (AP. Precios de metales ferrosos:
Cobre 63 5/8-65 centavos libra, Connecticut Valley.
Plomo 24 1/2 centavos la libra
Zinc 38 1/2-39 centavos la libra entregada
ESTAÑO 3.66 dólares la libra, Nueva York
Plata 4.250 dólares la libra, Nueva York
Oro 177.50 dólares la onza, Nueva York
Mercurio 190.00 dólares frasco, Nueva York -
Antimonio 1.99 dólares la libra, Nueva York
- LONDRES
Estaño 3.38 dólares la libra fina
Plomo, 0.23 dólares la libra fina
Zinc, 0.36 dólares la libra fina
Cobre, 0.61 dólares la libra fina
Cadmio, 2.90 dólares la libra fina
Plata, 4.48 dólares la onza troy
Wolfram, 101.66 dólares unidad métrica fina.
Antimonio, 23.50 dólares unidad métrica fina.
Oro, 176 dólares la onza fi

A principios de abril llegarán últimos equipos para Pailaviri

El Gerente General de la Corporación Minera de Bolivia anunció que a principios del próximo mes de abril llegará al país la última partida de maquinarias con destino a la conclusión de la planta de preconcentración que es instalada en Pailaviri, Cerro Rico de Potosí.

El Gral. Jesús Vía Solíz admitió que la planta debió estar ya funcionando y explicó que la demora obedece al retraso del embarque de maquinarias, motivada a la vez por factores internacionales como la crisis energética. Agregó que sin embargo al haberse concluído ya las obras civiles e instalación de algunos equipos, puede esperarse que la planta trabaje normales en el mes de baja ley entre en funcionamiento a mediados del año.

Los preconcentrados digidos de la planta de Pailaviri alimentarán al Ingenio Vinto y a la Planta de Volatilización funcionará en Palca a la vez las instalaciones preconcentradoras serán nutridas con la producción de colas y montes, relaves y la mina Colquiri en actual preparación para explotación integral.

INGLES PARA ESTUDIAR EN CASA

8 libros en 4meses con DIPLOMA INTERNACIONAL de TRADUCTOR

S.A. SCHOOLS
ASPIAZU 581
Por Correo:
CASILLA 2361

LA GORDURA ES UNA ENFERMEDAD DEBE ATENDERSE

La ciencia ha comprobado que detrás de la gordura y el exceso de peso pueden hallarse enfermedades tan malas como la arteriosclerosis, diabetes, enfermedades del corazón, etc., y por eso hoy en día la clase médica se preocupa para que las personas no tengan el peso correcto según su edad, sexo y estatura.

Para hacer un tratamiento eficaz que controle el exceso de peso se ha fabricado el producto moderno que se llama ADELGADINA, el cual le reduce el apetito, ayuda dole a evitar la acumulación de las grasas en los tejidos. ADELGADINA le hace perder esa grasa demás que tiene, por su efecto adelgazante

UNIVERSIDAD BOLIVIANA

UNIVERSIDAD MAYOR DE SAN ANDRES

FACULTAD DE CIENCIAS PURAS Y NATURALES
R.R. P.P. N° 322

INICIACION DE CLASES

Por decisión del Consejo Facultativo de Ciencias Puras y Naturales y con el V° B° del Rectorado, serán iniciadas las clases del 1er. Cuatrimestre de 1975 el Lunes 31 de Marzo en todas las asignaturas que corresponden a los Departamentos de: Biología, Física, Geociencias, Matemáticas y Química.

FACULTAD DE CIENCIAS PURAS Y NATURALES
La Paz, 21 de Marzo de 1975

Lic. Luis Crespo Ostria
DECANO
FAC. CIENCIAS PURAS Y NATURALES

V° B° Dr. Luis Fernando Valle G.
SECRETARIO GENERAL
UNIVERSIDAD MAYOR DE SAN ANDRES

CORPORACION MINERA DE BOLIVIA

CONVOCATORIA A PROPUESTAS

Se convoca a propuestas para la provisión de lo siguiente:

CC-23/75 COBRE ELECTROLITICO PARA FUNDICION

Los pliegos de especificaciones se encuentran a disposición de los interesados, en la Secretaría de la Comisión de Adquisiciones, 4to. piso Edificio Central.

El plazo de presentación de propuestas fenece a horas 12 m., del día jueves 8 de mayo del año en curso.

GERENCIA DE ADQUISICIONES

La Paz, marzo 21 de 1975

IMPORTANTE EMPRESA INDUSTRIAL NECESITA REPRESENTANTES DE VENTAS

Para asumir importante linea de productos

Requisitos: Licencia de conductor, movilidad propia de preferencia camioneta, experiencia en ventas, mínimo Título de Bachiller, facilidad de palabras y buena presencia.

Se ofrece: Excelente remuneración, buen ambiente de trabajo, posición estable, posibilidad de ascenso en cargos inspectivos.

Los interesados deberán enviar Curriculum Vitae a: Casilla 1215.

CURSOS VESTIBULARES

EN EL INSTITUTO MATEMATICO-INICIO: Martes 25
PREPARACION PARA INGRESO A LA UNIVERSIDAD
TURNOS DIURNOS Y VESPERTINOS-PLAZAS LIMITADAS
Informes e inscripciones: Av. Mcal. Santa Cruz 1295-2do. piso (esq. Colon) Telf. 636

Centro de Estudios Nacionales

"Bolivia vuelve a creer en Chile, ahora Chile tiene la palabra"

Al hacer un análisis de la normalización de relaciones entre Bolivia y Chile, el Centro de Estudios Nacionales califica la actitud nacional como un gesto de buena voluntad del pueblo boliviano. "Hemos vuelto a creer en Chile. En su palabra y en su buena fe...Ahora Chile tiene la palabra", expresa esa actitud cívica en un documento que transcribimos a continuación:

EL CENTRO DE ESTUDIOS NACIONALES (CEN).- ha guardado deliberado silencio ante las recientes tratativas que culminaron con la invitación del Presidente Pinochet al Gral. Hugo Banzer Suárez a la entrevista de Charaña, la consiguiente reanudación de relaciones y el nombramiento de Embajadores: Lo hizo por considerar que las delicadas negociaciones deberían hallarse al salvo de juicios antelados o presiones que pudieran empecer las gestiones sobre el supremo interés de la bolivianidad para retornar al mar.

La Declaración de Charaña, como las consiguientes aplicaciones registradas, permiten dar a conocer el pensamiento del CEN, fruto del análisis y preocupación de preservar el objetivo histórico de un acceso territorial libre y soberano al Océano Pacífico.

La política de no restablecer relaciones con el agresor de 1879 y del Lauca y buscar la comprensión de todos los pueblos ha tenido reiterados éxitos en el último tiempo con las declaraciones de Tlatelolco, Ayacucho y muy especialmente la de Ayacucho, así como en el apoyo y reconocimiento otorgado por gobiernos parlamentos y Congresos internacionales. Los países americanos y la humanidad han tomado conciencia del enclaustramiento injusto que sufre Bolivia como resultado de una guerra de conquista.

La indecliinable posición boliviana, la justicia de su causa y la necesidad de América Latina de poner en práctica los conceptos de solidaridad, mediante la política de integración, reafirman la forzosidad de solucionar prioritariamente la demanda marítima que es indispensable de paz y amistad.

La declaración de Charaña recoge el solemne pronunciamiento de Ayacucho " sobre la necesidad de buscar fórmulas de solución" a la situación de mediterraneidad que afecta a Bolivia. Sin embargo debemos recordar las interpretaciones de la Cancillería Chilena y de algunos diarios que dan un alcance de mera revisión de puntos de tránsito y de facilidades aduaneras, al proyecto de la mediterraneidad, cuando la tesis chilena en reiteramentalmente opuesta a la nuestra.

Pese a tal renuencia, la Declaración de Ayacucho y la de Charaña colocan a las dos naciones en el camino de la solución definitiva de este vejatorio problema que afecta gravemente sus relaciones. Las inclemencias de la carrera armamentista en el Pacífico Sur, obligan a encontrar las vías de una pronta solución que salvaguarde los anhelos de paz de los pueblos. Mientras algunas naciones sudamericanas alcanzan niveles de cooperación constante y se estructuran poderosamente sin las cortapisas de un pleito interminable, otras se ven reducidas a sostener un diálogo huérfano y su destino se ve afectado por las proyecciones de la querella. Tal es el caso de Bolivia, Perú y Chile especialmente en el semillero de su disputa histórica no encontrarán ninguna solución de paz estable mientras no arreglen la soberana salida al Mar de Bolivia.

Consideramos que las consecuencias emergentes de la guerra de 1.879 y del protocolo de 1.929 suscrito entre Perú y Chile, no solo dañan a Bolivia al negarle la posibilidad de su libre acceso al mar, sino que también lesionan los intereses fundamentales de los dos países autores de tan menguado acuerdo. Entonces, prefirieron limitar su soberanía sobre las provincias de Tacna y Arica, con tal de enclaustrar a Bolivia postergando indefinidamente el conflicto que yace latente entre los protagonistas.

De cualquier manera, al restablecerse en Charaña las truncas relaciones, Bolivia actuó de buena fé; es de esperar que Chile también haya procedido de la misma manera para que el diálogo sobre este asunto vital, dentro de recíprocas conveniencias, atendiendo a las aspiraciones de los pueblos, nos lleve a la cúspide de soluciones satisfactorias y definitivas. Es indudable que Chile, al igual que Bolivia, al solucionar el problema portuario de la libre salida soberana al Pacífico, tiene también mucho por ganar • Examinemos cual es la realidad chilena.

Moralmente soporta en su conciencia nacional el hecho de haber privado a una nación vecina y hermana de todo su Litoral marítimo. Tal evidencia ha pretendido ser disimulada inútilmente por cierto, por algunos tratadistas que han procurado explicar a su pueblo que Bolivia nunca tuvo mar. Además no sólo los bolivianos exigen la necesidad vital, aspiración y derecho de la libre salida al Pacífico en toda Reunión Internacional, sino que en la conciencia de pueblos americanos y gobiernos cuya solidaridad no se debe descudar, se escucha clamorosamente la misma voz admonitoria que reclama por la forzada mediterraneidad que padecemos. A los ciudadanos chilenos no se les esconde esta realidad que golpea su espíritu. A medida que pasa el tiempo crecerá en la conciencia de la humanidad como problema de justicia impostergable. Ya ha sido calificado como la mayor prioridad de América al recordarse el Sesquicentenario de la Batalla de Ayacucho.

Geopolíticamente, Chile, se encuentra aislado entre la Cordillera de los Andes y el Océano Pacífico en un confín de Sudamérica de espaldas a la masa continental. Los países que lo rodean no sostiene precisamente las mejores relaciones con ellos. Argentina con quien mantiene numerosos litigios pendientes sobre tierras y límites, Perú, país con el cual las relaciones se expresan exclusivamente en los ámbitos tensos de protocolares declaraciones y Bolivia que le demanda su soberana salida al Océano, Chile es pues un país geopolíticamente aislado, por obra de su directriz internacional, cualquiera sea el gobierno que tenga. Nunca se ha demostrado esta situación tan palpablemente, como al presente.

La campaña desencadenada contra su régimen y la reacción de numerosos círculos de opinión en el mundo, dentro del esquema político de sus relaciones, no les permite encontrar simpatías, ni aún en aquellas personas que combatían al allendismo. La apertura de Pinochet, en Charaña ha sido interpretada como maniobra exclusivamente destinada a superar el aislamiento.

Financiera y económicamente, Chile mientras mantenga la brasa candente del enclaustramiento boliviano, sin llegar a soluciones en el norte, tendrá que gastar sus ingresos en adquirir armamentos postergando el bienestar de su pueblo, negando su propio desarrollo. La inflación que actualmente padece y los sufrimientos de su población son atribuibles principalmente a los vaivenes de su política interna pero en mayor medida a la carrera armamentista que ha emprendido para preservar su "hegemonía" en el Pacífico Sur. Por otra parte, si algunas naturalezas son proclives al intercambio más favorable, estas son las de Bolivia y Chile. Constituyen economías complementarias de mutuo beneficio. Chile puede adquirir de Bolivia alimentos, energía, materias primas y combustibles que precisa para su desarrollo y ofrecernos muchos productos. No le ocurre lo mismo con respecto a otros vecinos cuyas economías le son competitivas. Bolivia en cambio no requiere de Chile, esencialmente, para su propio desarrollo.

De esta manera, el problema del enclaustramiento boliviano, se traduce también en el aislamiento geopolítico y económico chileno. Si nosotros no hallamos acceso al mar, los chilenos tampoco podrán superar su costoso aislamiento. Al final cada pueblo tendrá que darse las espaldas. Nosotros dentro del continente, buscando la intercomunicación con el Atlantico mediante nuestros ríos de la cuenca amazónica, por la Argentina hacia el Plata, con nuestros ferrocarriles atlánticos por el Pacífico con el Perú y ellos como una isla, hacia el mar. Sin que nosotros reconociemos a lo que es parte vital de nuestro desarrollo nacional. Es indudable que tarde o temprano los habitantes de nuestro "hinterland" geográfico, el pueblo boliviano, gravitará y ocupará su propio mar.

Tampoco la integración latinoamericana podrá marchar hacia su verdadero objetivo sin este acuerdo previo que reclamamos. El renunciamiento y la buena voluntad de los estados sudamericanos, necesario para asumir el compromiso de la integración, se encuentra comprometido con el problema boliviano. Así se lo ha comprendido en toda América. ¿Quién puede embarcarse en una empresa de unidad que presupone hermandad, si esta latente un caso que implica tanta soberbio, injusticia y egoismo?

La reanudación de relaciones diplomáticas constituye un gesto de buena voluntad boliviano que se puede percibir claramente, hemos vuelto a creer en Chile en su palabra y en su buena fe. Empero son muchísimas las voces que critican y que desearían equivocarse, ya no creen. Más es menester advertir que si esta vez nos vuelven a defraudar, no existirá un solo boliviano, gobernante o gobernado, que vuelva a creer jamás en ninguna promesa de Chile. Es una realidad que necesariamente, positivas o negativas tendrá consecuencias muy profundas en el acontecer de nuestros pueblos.

Como hemos podido apreciar, se presenta la más favorable coyuntura para encontrar una solución definitiva. Todos los factores reales que acondicionan las determinaciones de los pueblos, se manifiestan augurales para un entendimiento definitivo. Por todo ello. Chile tiene la palabra. Cuenta con nuestro mejor espíritu y con un pueblo dispuesto al sacrificio para retornar al mar. Solo mutuas conveniencias, extensivas inclusive al Perú, pueden obtenerse de una solución adecuada. Que no se repita una vez más, el manido estribillo de que la solución de nuestra mediterraneidad depende del Perú. Nada tenemos que reclamar a ese país. Es Chile quien debe solucionar cualquier entredicho emergente del protocolo del año 29 con el Perú.

Chile tiene la palabra. Que nuestra mano abierta de amistad no tenga que trocarse nunca más en el puño cerrado de la incomprensión o la enemistad.

"CENTRO DE ESTUDIOS NACIONALES"

Presidente
Dr. Carlos Valdez Molina.

Secretario General
Dr. Prudencio Peñaranda Espejo.

Sec. Prensa.
Sr. Carlos Mérida Bello

Semana del Mar

Entidades estatales rendirán hoy homenaje a Eduardo Avaroa

- Hoy se cumplirán varios actos importantes de la Semana del Mar, dedicada a rendir homenaje a los héroes de Calama y Alto de la Alianza.

Desde ayer, a las 18.°°, se encuentran en la Plaza Avaroa las urnas que contienen los restos de Eduardo Avaroa, y la bandera que enarbolaron los soldados bolivianos en Calama y en el Alto de la Alianza. Estas reliquias fueron trasladadas ayer de la Basílica Menor de San Francisco hasta la tradicional plaza que lleva el nombre del héroe del Pacífico.

A las 8.°° de hoy se procederá a la colocación de ofrendas florales y se dirigirán oraciones cívicas en conmemoración a la histórica hazaña de Eduardo Avaroa en la defensa de Calama, ante su monumento y la urna que contiene sus restos.

Las Fuerzas Armadas de la Nación, que han organizado la Semana del Mar, han establecido un rol para presentación de los homenajes. Es el siguiente:

A las 9.00 Ministerio de Relaciones Exteriores y Culto.
9.30 Ministerio de Defensa Nacional
10.00 Ministerio del Interior y Policía Nacional.
10.30 Ministerio de Educación y Cultura
11.00 Universidad Mayor de San Andrés
11.30 Normal Superior Simón Bolívar
12.00 Prefectura del Departamento
14.30 Alcaldía Municipal
15.00 Palacio de Gobierno (Planta Administrativa)
15.30 Ministerio de Transportes y Comunicaciones
16.00 Ministerio de Previsión Social y Salud Pública, CNSS.
16.30 Poder Judicial y Subsecretaría de Juventudes.
17.00 Asociación de ex-Combatientes de la Guerra del Chaco
17.30 Instituciones Cívicas y Culturales.
20.00 Homenaje del Grupo Cívico Cultural "Eduardo Avaroa", por Televisión Boliviana.

- ALTOS ESTUDIOS MILITARES.-- El acto de inauguración del año académico de la Escuela de Altos Estudios Militares estuvo presidida por el Presidente de la República Gral. Brig. DAEM Hugo Banzer Suárez (al centro) rodeado de los Comandantes de Fuerza e integrantes del Comando Conjunto de las FF. AA. de la Nación. Abajo, una vista parcial de la concurrencia al salón de Banderas del Gran Cuartel General de las FF. AA.

Fue inaugurado año lectivo en Escuela de Estudios Militares

"Las Fuerzas Armadas de la Nación han instruido que, en el presente año académico, la Escuela de Altos Estudios Militares dedique sus estudios e investigaciones para encontrar la doctrina del nuevo hombre boliviano". Así lo expresó el Presidente Alterno del Comando Conjunto Gral. Brig. Carlos Alcoreza Melgarejo, durante el acto inaugural del año académico de esa Escuela, ayer, en el Salón de Banderas del Gran Cuartel General de Miraflores.

Por su parte, el Presidente de la República, al comentar con la prensa sobre la implantación de esa doctrina, señaló que era deseo de las FF.AA. y su gobierno que la nueva infraestructura escolar y académica esté dirigida "hacia la formación del nuevo hombre boliviano". El Primer Mandatario puntualizó que "esa labor no sólo se desarrollará en escuelas y colegios, sino, fundamentalmente, en las instituciones de nivel superior".

La inauguración del año lectivo de la Escuela de Altos Estudios Militares estuvo realzada con la presencia del Comando Conjunto, Cuerpo Diplomático encabezado por los Embajadores Claudio Garcia de Souza, del Brasil, y William Sedman, de los EE.UU.; el ex-Presidente de la República, Gral. Hugo Ballivián Rojas, Jefes de Estado Mayor de las tres fuerzas, Comandantes de Institutos, Comando de la Primera División del Ejército, catedráticos, alumnos e invitados especiales.

Se escucharon los discursos pronunciados por el Director de la Escuela, Cap. Nav. DAEM José Vargas Valenzuela y el Gral. Brig. Carlos Alcoreza Melgarejo.

El Comandante de la Escuela, en su exposición, hizo conocer los objetivos del plan de estudios, al que se sujetará la Promoción XVI, integrada por 22 militares y 29 profesionales civiles.

El Gral. Alcoreza Melgarejo, a tiempo de inaugurar oficialmente el año académico de la Escuela, dijo que ella cumplirá una profícua labor", contribuyendo de este modo a la marcha ascendente hacia el desarrollo, en que esta empeñado el gobierno nacional". Reiteró que las FF.AA. "tienen a su cargo la conducción del país y son impulsores del progreso" ya que además de contribuir al desarrollo, deben velar permanentemente por resguardar la soberanía nacional, el orden interno y la estabilidad, en suma, dijo, buscar la grandeza de la Patria.

Se iniciarán este año trabajos del camino Cobija–Puerto Heath

"La iniciación del camino Cobija-Puerto Heath se producirá este año con la convicción del pueblo pandino de que ese hecho se constituirá en el más importante de su historia, después de su erección como Departamento, por tratarse de su integración física al resto del país".

Esas expresiones fueron vertidas por el Alcalde de Cobija, Humberto Terrazas Peñaranda, cuando reunió a periodistas locales para informarles sobre los problemas que se confrontan en Pando y los esfuerzos que se hacen para buscarles palliativos.

Utilizó esa expresión en el entendido de que mientras el Departamento Pando no cuente con una vinculación caminera, no se puede hablar de soluciones definitivas, salvo - añadió - "aquella vieja y permanente definición del pandino de ser cada día más boliviano"

EL CAMINO

El Alcalde de Cobija, que estuvo acompañado en la reunión por dirigentes de otras instituciones pandinas, aseguró que se tiene todo listo para la iniciación del camino Cobija-Puerto Heath, que significa la parte territorial de ese Departamento para su unión caminera con los proyectos que se tienen desde La Paz.

Fueron referidos los empeños que se tuvieron en el transcurso de muchos años para materializar esta obra y las sucesivas postergaciones que en criterio del Alcalde Terrazas Peñaranda, no contemplaron aspectos humanos e intereses nacionales.

Esa autoridad dijo que la creación de la Corporación de Desarrollo del Noroeste se convirtió en el intento más serio para llevar a cabo el proyecto vial, ya que fue esta institución la que canalizó los esfuerzos del Departamento con el mencionado fin.

A través de CORDENO se pudo adquirir un lote de maquinaria vial, por valor de dos y medio millones de dolares con la que se hará ese tramo del camino hasta La Paz, la extensión de Cobija a Puerto Heath es de alrededor de 170 kilómetros.

Las obras han sido encomendadas al Comando de Ingeniería del Ejército, de acuerdo al diseño que obtuvo CORDENO con técnicos del Servicio de Caminos. El Alcalde de Cobija, dijo que los estudios del proyecto fueron considerados como la primera base de la obra. La segunda es la construcción misma del camino, de la que se desprenderán otras etapas como la de colonización e industrialización regional.

El camino ya cuenta con 30 kilómetros, construidos hace dos años, hasta Porvenir, lo que facilitará el trabajo restante, que tendrá que encarar el cruce de los cuatro principales ríos que atraviesan el Departamento Pando.

La importancia que se le asigna a esta obra va desde la posibilidad de equilibrar en el desarrollo socio-económico del país hasta el resguardo de la soberanía nacional.

El Alcalde de Cobija dijo que no bastará que la obra se inicie el sector de Pando si la Corporación de Desarrollo de La Paz (CORDEPAZ) no cuenta con el suficiente respaldo para que los proyectos se ejecuten con celeridad en el sector paceño razón por la que pidió la comprensión y ayuda del Estado y la ciudadanía.

- DIRIGENTES PANDINOS.-- El Alcalde de Cobija, Humberto Terrazas Peñaranda, (al medio) y dirigentes de otras instituciones pandinas son vistos en la foto, cuando informaban que este año se iniciará la construcción del camino carretero Cobija-Puerto Heath, que tiene la perspectiva de ser la primera vinculación caminera interdepartamental de ese distrito.

A embajadores:

Presidente Banzer presentó informe reservado sobre política exterior

El Presidente de la República expuso ayer, en forma reservada, los principales lineamientos de la política exterior del gobierno, en la segunda sesión plenaria de la Primera Reunión de Embajadores que se realiza en la Cancillería.

El Jefe de Estado inició su disertación a horas 11 a.m. y luego dialogó con los embajadores a quienes expusieron su criterio sobre los diversos temas expuestos.

Voceros informaron que el Presidente recalcó la necesidad de dar un mayor dinamismo a la tarea diplomática y reiteró su concepción sobre la misión que le corresponde a Bolivia como centro geográfico del continente.

El Presidente habría señalado que la diplomacia boliviana debe hacer hincapié, a todo nivel, en los contactos personales.

En parte sustancial de su alocución, el Presidente se refirió a la política marítima boliviana.

Los dispositivos de seguridad y de reserva se agudizaron y el informe del Primer Mandatario fue escuchado tán solo por los embajadores asistentes. Personal de protocolo, secretarias y auxiliares tuvieron que dejar el recinto.

Apesar del hermetismo existente se pudo establecer que la disertación del Presidente refirió aspectos generales y delineó lo que representaría la "línea madre en la política exterior" Así como a la necesidad de presentar una imagen del país que comprenda sus posibilidades infrrsecas en materia económica, su acervo cultural y los logros ejecutados por su gobierno.

El Presidente se retiró de la reunión a las 13:15, luego de un intercambio amplio de opinión con los concurrentes.

TRABAJO

La segunda sesión plenaria se caracterizó por el intenso trabajo que cumplieron los embajadores y miembros de la Cancillería en el análisis del Temario de la reunión.

Las tres comisiones se dedicaron ayer al estudio de papeles preparados por el Ministerio de RR.EE. sobre los diversos temas a tratarse.

Voceros de Cancillería dijeron que existen alrededor de 21 documentos base distribuidos entre las tres comisiones, sobre cuyo análisis se elaborarán las conclusiones del cónclave de embajadores.

En base a los aportes realizados por los participantes, así como de la búsqueda de coincidencias en diversos aspectos de política exterior, serán elaboradas hoy las conclusiones.

Las reuniones proseguirán hoy, desde las 9 de la mañana, a través de grupos de trabajo. Por la tarde se realizará una Sesión Plenaria en la que se discutirán y aprobarán los documentos de conclusiones.

Mañana, luego de la colocación de una ofrenda floral al monumento de Eduardo Abaroa, será clausurada por el Canciller de la República esta Primera Reunión de Coordinación de Embajadores.

Feria de Ramos se realizará en El Alto

El Alcalde Municipal de La Paz ha dispuesto mediante Ordenanza que la Feria de Ramos se realice en la Villa Los Andes, entre las calles Arturo Valle y Manuel Pascoe, en El Alto.

La feria que se inaugura mañana estará bajo el control y responsabilidad de la Sub-Alcaldía de El Alto. El cobro de los tributos municipales estará a cargo de la Dirección del Tesoro de la Comuna.

-- DIALOGO.-- En un cuarto intermedio de la sesión matinal, conversan dos participantes en la Primera Reunión de Embajadores Bolivianos, el miembro del Consejo Consultivo de la Cancillería, Fernando Díez de Medina, y Guillermo Gutiérrez V.M., Embajador en Chile.

Alza de tarifas eléctricas será mínimo, señala Pinto Tellería

El Vice-Almirante Xavier Pinto Tellería, Comandante de la Fuerza Naval Boliviana, hizo ayer una nueva declaración sobre el problema de energía eléctrica en La Paz señalando que pese al deseo de las FF.AA. para evitar la elevación de tarifas por parte de la Compañía Boliviana de Electricidad, ese aumento será mínimo de siete pesos bolivianos.

El Vice-Almirante Pinto Tellería, el martes último manifestó que una posible elevación de tarifas eléctricas tendría una repercusión desfavorable en la economía del pueblo y, desvirtuaría las medidas económicas dictadas por el gobierno.

Ayer en su despacho del Comando de la Fuerza Naval dijo que era deseo de las Fuerzas Armadas que no se eleven las tarifas eléctricas ni de ningun artículo de primera necesidad. Añadió "que debido a la situación de la empresa de luz, se prevé una alza mínima y consistente en siete pesos bolivianos".

El Comandante de la Fuerza Naval Boliviaa manifestó que su anterior declaración ha merecido una explicación que personalmente le dió el Ministro de Energía e Hidrocarburos, Guillermo Jiménez Gallo. "De esa conversación resultó que la realidad es otra y que la falta de recursos energéticos repercutirá en el desarrollo del Departamento de La Paz. Agregó que, en caso de no tomarse esa determinación, la población paceña se verá obligada a soportar posibles cortes de luz y a someterse a un probable racionamiento de energía eléctrica.

Pinto Tellería sostuvo que la medida de elevar en siete pesos las tarifas eléctricas, beneficiaría fundamentalmente al hecho de evitar perjuicios al desarrollo industrial del Departamento ya que, de lo contrario, con el racionamiento, se motivará la paralización de las fábricas a la mitad de su capacidad y otras actividades sufrirán grandes pérdidas.

"Tenemos que estar con la realidad dijo el Vice-Almirante Xavier Pinto y en ello las Fuerzas Armadas son responsables para mantener y mejorar este servicio. El alza de tarifas eléctricas ha sido cuidadosamente estudiada por el Ministerio de Energía y como resultado se estableció que su incidencia es mínima, por cuanto de producirse cortes de luz, todos los habitantes tendrían que invertir más de los siete pesos, al tener necesidad de adquirir velas, parafinas, u otros elementos que suplan la carencia de energía eléctrica"

Santa Cruz

Se organizó comisión para revisión de trazado vial

SANTA CRUZ, 21 (PRESENCIA).- Se realizó la primera reunión de los miembros de la comisión que discutirá el trazado de la carretera Corumbá-Santa Cruz con una delegación que llegara a esta ciudad el martes venidero.

Dirigentes del Comité Pro-Santa Cruz aseveraron que, mientras tanto, persiste el estado de emergencia en todo el departamento. Por otro lado, se informó que el ex-Canciller y Jefe de Falange Socialista Boliviana doctor Mario Gutiérrez, ha sido invitado para integrar esta comisión en vista de que en su gestión de Ministro de Relaciones Exteriores que se firmó el convenio con el Brasil para la ejecución del pedido de desarrollo del Sudeste, que incluye la construcción del camino Corumbá-Puerto Banegas. El Comité Pro-Santa Cruz ha solicitado que este camino llegue hasta la capital del departamento.

Los miembros de la comisión que viajó a la sede del gobierno manifestaron que el general Hugo Banzer se ha comprometido a instruir la suspensión de los trabajos de apertura de sendas, hasta que se concreten las conversaciones con una delegación que llegará a esta ciudad, se discutan aspectos técnicos de esta obra.

Se ha cursado instrucciones al Comité Cívico de San José de Chiquitos para que vigile la paralización de estos trabajos.

Final de Diálogo IBSS-representantes laborales

Surgieron criterios favorables para buscar soluciones a seguridad social

La Dirección del Instituto Boliviano de Seguridad Social y representantes de los sectores laborales concluyeron ayer el encuentro-diálogo, que iniciaron la anterior semana, con el propósito de haber trabajado honesta y francamente en pro de la solución de varios de los principales problemas que confronta la seguridad social en el país.

Igual que en la primera jornada, que estuvo destinada a tratar el tema de las prestaciones médicas, la de ayer se abocó al estudio de las prestaciones económicas, cuya exposición de motivos estuvo a cargo del Jefe del Departamento Actuarial del IBSS, Lic. Abelardo Valdez.

Hizo una relación sintetizada sobre el equilibrio económico y financiero de la seguridad social sobre la base de su sustentación referida al binomio cotizaciones-prestaciones.

La referencia abarcó desde la instauración de la seguridad social en el país en 1956 hasta el presente, habiendo recalcado que los propósitos de la misma fueron desmerecidos y desvirtuados a poco de su institucionalización.

El Lic. Valdez citó varias causas para el deterioro de la seguridad social y su paulatino agravamiento, entre las que citó, además de las administrativas, las variantes económicas registradas en el país.

Dijo que la inflación y la estabilización monetarias de 1956 ocasionaron el primer descalabro grave de la seguridad social. El impacto fue de tal magnitud -añadió el expositor- debido a que recién se había instituido el sistema, agregó que la congelación de sueldos y salarios en ese tiempo fue otra determinante negativa.

En una situación fue difícil para la CNSS desenvolver sus programas básicos, ya que sus posibilidades reales no le permitían satisfacer los requerimientos de sus afiliados y obtener la infraestructura necesaria.

Se dejó en claro que en los 18 años subsiguientes se dieron situaciones parecidas. Actualmente, se puede presentar otro hecho peor si es que no se adoptan las medidas que trabajadores y técnicos en seguridad social consideran necesarias.

Entre esas medidas, estimadas como urgentes, se tiene la racionalización de aportes, que significaría la reposición del principio sobre la unidad de cotización sobre el total ganado, además de la recomposición de los fundamentos que rigen el sistema de la seguridad social.

LOS TRABAJADORES

Los coordinadores y representantes laborales ante las cajas y fondos de seguro social, entre los que se contaban mineros, fabriles, maestros, gráficos, ferroviarios, gastronómicos, aduaneros, choferes, comercio y otros, iniciaron la exposición de su criterio acerca del problema.

El representante del sector minero, Mario Ortiz, dijo que "la demagogia no cabía ante esta situación difícil, pero si la conciencia de los trabajadores y de los técnicos de la seguridad social para adoptar las medidas más adecuadas".

Las sugerencias se fundamentaron especialmente a los aspectos de lograr la independencia del IBSS como ente rector y unificador de la seguridad social y la independencia o autonomía librada de la inmiscusión político-partidista, al igual que las direcciones de las entidades gestoras del seguro social.

Esas sugerencias se basaron en la comprobación de que la política sectaria había dañado principalmente el sistema, con dilapidaciones de fondos, improvisaciones administrativas sin consideración a los intereses de los trabajadores.

Los representantes laborales expresaron su acuerdo en que se debe proceder a la racionalización de las cotizaciones, incluyendo las últimas bonificaciones, y hacer que el Estado cumpla sus aportaciones para poder lograr la recuperación deseada, a lo que se añadió que de una vez por todas, se garantice la administración sana de la seguridad social en el país.

El Director del IBSS, que dirigió los debates, clausuró el encuentro y manifestó su complacencia por haber comprobado el alto grado de conocimiento de los trabajadores sobre el problema y prometió que las sugerencias serán tomadas muy en cuenta para modificaciones futuras. Prometió que este tipo de diálogo será más frecuente en el futuro.

COMIBOL adquirió treinta y dos vehículos para empresas mineras

La Corporación Minera de Bolivia distribuyó ayer treinta y dos nuevos vehículos entre sus empresas, con la finalidad de modernizar los equipos y apoyar programas de explotación. La partida de los camiones fue entregada en presencia del Gerente General, Gral. Jesús Via Soliz, y autoridades superiores de COMIBOL, quienes, momentos antes, también recibieron un lote de vehículos.

Se trata de doce camiones marca KB-422, con capacidad para diez toneladas, de fabricación sueca; diez omnibuses de veinte asientos, marca Volvo, de industria brasileña, y diez camiones Chevrolet, con capacidad de cinco toneladas, de fabricación brasileña.

COSTO

Los treinta y dos vehículos fueron adquiridos con un costo global de 1.284.000 dólares. De acuerdo a las especificaciones formuladas en el seno de COMIBOL, los camiones y omnibuses fueron distribuidos de acuerdo a las necesidades de cada empresa minera.

PLANTA DE VOLATILIZACION

La Dirección de Relaciones Públicas de COMIBOL explicó que los trabajos que desarrolla esa empresa en la localidad de Vinto, donde será instalada la nueva planta de volatilización para el tratamiento de minerales de estaño, se ejecutan con toda normalidad y que su conclusión se encuadra al programa previamente calculado.

Consultado sobre una publicación que da cuenta de "movimientos que provocaron huelgas", el portavoz de COMIBOL señaló que, como consecuencia de la época de lluvias, cayeron a las rampas algunos pedregones y tierra, pero no en la magnitud como para interrumpir los trabajos. Luego que, de acuerdo al informe de la sección respectiva, se trata de pequeños contratiempos considerados normales dentro de este tipo de actividades, que involucran movimientos de tierras, construcción de muros de contensión, etc. Tras reiterar que no se alteró el cronograma de avance de obras, indicó que, por el contrario una vez que ha cesado la intensidad de las lluvias, las tareas previas a la instalación de la planta de volatilización han sido intensificadas y se apresura la remoción de tierra y construcción de muros, para dar paso a las obras civiles mayores.

La maquinaria y equipo para la planta de Falca son construídos en la Unión Soviética y enviados al país paulatinamente. Se encuentran ya en Potosí las primeras partidas de los despachos rusos.

En cuanto a los motivos de la inspección efectuada por el Gerente de COMIBOL en Potosí, se ratificó plenamente el contenido de la crónica enviada por el corresponsal de PRESENCIA y publicada el 16 de marzo, en la que se da cuenta de los deslizamientos y la explicación de las autoridades al respecto.

- EQUIPO PARA COMIBOL.-- Las autoridades superiores de la Corporación Minera de Bolivia, encabezados por el Gerente General, Jesús Vía Soliz, cuando ayer recibían 32 vehículos de diversos tonelaje, adquiridos para las empresas mineras. Los camiones y omnibuses fueron distribuidos y despachados también ayer.

Selvícolas Chacobos recibieron 50 títulos de propiedad agraria

El Consejo Nacional de Reforma Agraria entregó cincuenta títulos de propiedad a los selvícolas Chacobos que se encuentran en la Provincia Vaca Diez, Departamento del Beni.

El doctor Jorge Rioja Roca, al hacer la entrega, destacó la labor que cumplen los funcionarios del Instituto Lengüístico de Verano en Riberalta.

Con la dotación de los títulos, los Chacobos se constituyen en legítimos dueños de las tierras que ocupan y se incorporan a los beneficios de la reforma agraria, en igualdad de condiciones que cualquier ciudadano boliviano.

OTRA ENTREGA

Por otro lado, se informó que fueron entregados trescientos autos de vista a campesinos de Riberalta, requisito legal que abre las puertas del crédito agropecuario.

OPS/OMS dará más ayuda a planes sanitarios del país

La regional Panamericana de la organización Mundial de la Salud (OPS/OMS) dará más cooperación al país para favorecer las campañas de inmunización contra enfermedades infecto-contagiosas y proyectos sanitarios regionales.

La información fue dada por portavoces del Ministerio de Salud, quienes manifestaron que el Jefe de la Zona IV de la OPS/OMS, Dr. Martín Vásquez Vigo, que se encuentra en La Paz, hizo el ofrecimiento de la citada ayuda en nombre de la entidad que representa.

El visitante realiza una inspección a los programas que se ejecutan en Bolivia con la cooperación de OPS/OMS. Tuvo entrevista con el titular de Salud Jorge Tórrez Navarro, a quien prometió la cooperación.

El Dr. Martín Vásquez Vigo reiteró el propósito de concretar los programas regionales de servicios de salud en Chuquisaca y Tarija, además de que se proseguirá con la asesoría en el proyecto de salud materno-infantil y la evaluación del Plan Decenal de Salud para las Américas.

Las autoridades sanitarias han considerado como beneficiosa la visita del Jefe de la Zona IV de la OPS/OMS al país.

Bolivia recobra cuadros coloniales

Doce pinturas serán devueltas desde Chicago

Doce valiosas pinturas coloniales, sustraídas en agosto de 1970 del Convento de San Francisco de Cochabamba, serán devueltas a Bolivia desde Chicago, Estados Unidos.

Mons. Armando Gutiérrez Granier, Obispo de Cochabamba, en carta fechada el 2 del presente mes, informó al Gral. Alberto Guzmán Soriano, Canciller de la República, que las doce joyas artísticas están en poder del Gral. (r) Pablo Acevey, Cónsul General de Bolivia en Chicago, y pidió a la vez se otorgue los documentos necesarios para facilitar el retorno de los cuadros.

El Gral. (r) Acevey remitió a Mons. Gutiérrez Granier una copia fotostática del acta de entrega de las pinturas al Consulado de Chicago; informó del hecho a nuestra Cancillería y solicitó autorización para trasladar personalmente las obras hasta nuestro país.

Como respuesta a la carta del Obispo de Cochabamba la Cancillería ha ordenado remitir los cuadros coloniales a la Embajada de Bolivia en Washington, de donde serán trasladados a La Paz y finalmente devueltos al Convento de San Francisco de Cochabamba.

Publicamos a continuación la carta de Mons. Gutiérrez Granier y la respuesta de la Cancillería:

"Cochabamba, 2 de marzo de 1975
Señor General de Brig.
Alberto Guzmán Soriano
Ministro de Relaciones Exteriores y Culto
La Paz
Excelentísimo señor Ministro:

Tengo en mi poder desde hace algunos días, una comunicación dirigida a mi persona por el señor General (R) Pablo Acebey, Cónsul General de Bolivia en Chicago. En dicha nota me informa el señor Cónsul Honorario que se encuentran en su poder las doce pinturas de cobre, que en agosto de 1970 fueron sustraídas del Convento de San Francisco de la ciudad de Cochabamba. Como comprobación de la entrega de dichos cuadros al Consulado de Bolivia me adjunta, asimismo, copia fotostática del Acta respectiva. Al mismo tiempo, me hace saber que informó caligráfiamente del hecho a la Cancilleria solicitando, por otra parte, autorización para llevarlas personalmente a Bolivia, dado el incalculable valor de las pinturas, para lo cual pedía se le otorguen credenciales especiales para efectuar el transporte. También me expresa indicar al señor Juan Gumucio Bessand, portador de la carta, si dichos cuadros tienen interés para la Comunidad Franciscana a fin de preparar el viaje y de hacer su entrega próxima.

Me valgo de esta oportunidad, Excelentísimo señor Ministro, para dejar establecida una vez más la reiteración de que la Iglesia ha sido la principal artífice de lo que constituye en gran parte el tesoro artístico de la Nación mediante obras arquitectónicas, pictóricas, escultóricas y ornamentales que, transmitiéndose de generación en generación, han llegado hasta nosotros por lo menos en su mayor proporción. Inspirándonos en este mismo espíritu de aprecio por nuestro acervo artístico religioso es que inicio ahora ante su dignísima autoridad la gestión oficial correspondiente a fin de recuperar los doce cuadros mencionados que se encuentran en poder del Consulado General de Bolivia en Chicago y que, según consta a todos son legítima e irrenunciable propiedad de la Comunidad de San Francisco de Cochabamba. Las pinturas, por otra parte, tienen también un valor documental colonial que debe ser recuperado, para lo cual solicito de usted, Excelentísimo señor Ministro, quiera tener a bien ordenar que tomen las siguientes providencias.

La extensión de un documento que ordene al señor Cónsul Honorario de Bolivia en Chicago, entregar las doce pinturas a las personas que el infrascrito Obispo de Cochabamba autorice de acuerdo con los personeros de la Comunidad de San Francisco de Cochabamba.

Asimismo, la extensión de otro documento emanado de la autoridad, correspondiente a fin de que la aduana Nacional, en el aeropuerto internacional de El Alto, permita el reingreso de dichos cuadros, para ser entregados a su legítimo dueño, el Convento de San Francisco de Cochabamba.

La Comunidad Franciscana de Cochabamba tiene en su poder copias fotográficas en color de los doce cuadros que el señor Cónsul en Chicago manifiesta oficialmente tener los originales en su poder, lo que permitirá a su vez identificar las obras en el momento de su entrega a la persona autorizada por el Obispado y por el Convento de San Francisco de Cochabamba.

En la certidumbre de que esta solicitud que elevo a su ilustrada consideración, encuentre la acogida favorable que merece tanto por su justificativo estrictamente legal, como por el objetivo que perseguimos para salvaguardar la riqueza artística de Bolivia que se extrae ilegalmente del país, le hago llegar, señor Canciller, junto con mi anticipado agradecimiento, la expresión de mi consideración más distinguida.

Armando Gutiérrez Granier.
Obispo de Cochabamba.

La respuesta de la Cancillería a la solicitud de Monseñor Armando Gutiérrez Granier, es la siguiente:

Monseñor Armando Gutiérrez Granier
Obispado Cochabamba

36 su oficio 142 de 2 de marzo llegó sábado último Stop Hoy instruyo Consulado General Chicago remitir doce pinturas coloniales Embajador Capriles para su traslación esta y posterior devolución Convento Franciscano Stop Informaré resultado instrucció Stop Atte.

Fdo. OSTRIA TRIGO
Subsecretario Relaciones.

ARTE Y CULTURA

AGUSTIN FERNANDEZ Y WALTER MONTENEGRO durante la interpretación del Doble Concierto de Bach.

FUE ELOGIADA PRESENTACION DE ANA MARIA VERA EN WASHINTON

- El domingo mueve del presente mes, la joven pianista nacional Ana María Vera fue la solista de la Sinfónica Nacional de Washington - dirigida por el maestro Arthur Fiedler- en un programa que, además del Concierto de Mozart interpretado por nuestra compatriota, incluyó el "Capricho español" de Rimsky-Korsakov y la Pequeña Serenata Nocturna de Mozart.

El concierto se realizó en el Salón de Conciertos del Centro Kennedy de Washington.

"The Washington Post", en su edición del 10 de marzo publica un elogioso comentario en torno a la actuación de Ana María. La crónica musical Joan Reintlraler, a propósito del concierto expresa lo siguiente:

- A casi la mitad de los artistas profesionales habitualmente se los bendera jóvenes pianistas, jóvenes violinistas, etc; pero Ana María Vera -la solista que actuó anoche con la Sinfónica Nacional de Washington- es verdaderamente joven.

Cumplirá diez años en abril próximo, lo cual nos dice que estará más o menos en el quinto año de Primaria, aprendiendo fracciones y los fundamentos de la puntuación.

Sin embargo, anoche en el Salón de Conciertos del Centro Kennedy ella interpretó el bello Concierto N° 8, K. 246, de Mozart, con madurez y técnica admirables; una interpretación que hubiera honrado a un artista profesional.

Arthur Fiedler dirigió la Orquesta; no fue posible advertir la diferencia (setenta años) de edad entre Fiedler y la joven solista, porque existió entre ellos perfecta colaboración y armonía.

La Orquesta ejecutó este concierto con una frescura genial que reflejaba el espíritu de Ana María. Ella, sentada al borde de la silla para poder alcanzar los pedales, hubiera triunfado con sólo tocar las notas correctas a tiempo.

Pero Ana María Vera definitiva y claramente se encuentra en una etapa de mayor desarrollo. Su manera de interpretar no es sólo un perfecto control de técnica. El final de cada frase -lo cual requiere una concentración completa, que no está al alcance de muchos artistas profesionales- lo realizó con una competencia fantástica y una atención increíble.

Alumna de Ylda Novik, Ana María tiene una larga e impresionante serie de conciertos que la consagran como una verdadera prodigio.

Mundo Musical

Digna ejecución del Doble Concierto

Por MARIO D. RIOS G.

I

En una entrega artística ponderable,que debe ser elogiada sin reservas, la Orquesta Sinfónica Nacional conducida por Carlos Seoane,con el aporte de solista, ofreció al público de La Paz un concierto que incluyó temas de Beethoven, Bach, Mesa y Carrizo y Schubert, en un esfuerzo artístico que alcanzó un nivel correcto en sus distintas ejecuciones.

CONCIERTO PARA DOS VIOLINES

En las obras de Bach que datan del período de Cöthen se establece que las composiciones del gran maestro alcanzan en la música de cámara una alta concepción de musicalidad. Las sonatas impares que derivan del principio de la "sonata de chiesa" y las pares, denominadas partitas, inspiradas en la sonata de cámara con sus movimientos basados en los aires de la danza,Una de ellas incluye la monumental "Chacona", y luego sus conciertos para violín, de los cuales solamente tres sobreviven y de ellos el doble Concierto para violin y orquesta de cuerdas en Re menor, que escuchamos a través de la interpretación de la Sinfónica Nacional, con el aporte de los solistas Walter Montenegro y Agustín Fernández.

El resultado de un empeño musical para brindarnos la oportunidad de escuchar entre nosotros y con músicos nuestros, el famoso concierto, fue una sesión de contornos dignos de aplauso, de esos que el hacer musical sitúa en un plano de privilegiada elevación, como ocurre frecuentemente con las obras de Bach.

Transmitir el profundo sentimiento creativo de Bach en un plano que no es el del virtuosismo exterior, sino la síntesis del rigor intelectual, vital y fuerza expresiva en la ejecución, es de por sí razón suficiente para encontrar complacidos por lo que hicieron Montenegro-Fernández.

Ahora bien, cuando los atriles concertantes son ocupados por violinistas que nos son "estrellas' sino portadores del mensaje musical, el comentario no puede detenerse en situaciones de segundo plano. Por ejemplo, cierto nerviosismo en Montenegro, durante el tercer movimiento, o la mirada indecisa de Fernández al comenzar el cóncierto. Ambos estuvieron juntos por primera vez y dieron de su parte más de lo esperado. Por otra parte, Agustín Fernández es un joven músico, obviamente de corta carrera artística, pero al mismo tiempo un talentoso ejecutante de violín que nos sorprendió por el aplomo que adquirió a medida que se desarrollaba la obra, Esto resulta lo más importante del concierto, porque Fernández,en una pieza de tan profunda concepción musical, nos deleitó junto a Montenegro, con la seguridad de su arco que alcanzó cierto cariz de exhibición y de lo que puede lograr más adelante sin convertir la música de cámara en algo cinematográfico, sin trasvasijes de tendencia espiritual, casi comerciable.

Afortunadamente en este caso, todo peligro ha sido alejado. Fernández asoma con claridad en el mundo de la música. Su juventud nos hace abrigar esperanzas de gran solista, quizá de futuro virtuoso. El camino a recorrer es largo pero las condiciones están dadas y el músico está ahí, en el pódium de los elegidos.- esperemos.

Prohibido libro de Martí en Argentina

BUENOS AIRES - MARZO 21- (INTER PRESS SERVICE).- La Secretaría de Estado de comunicaciones anunció ayer mediante comunicado de prensa- que dispuso la prohibición de la circulación de cuatro publicaciones.

Según informa el matutino "El Cronista Comercial" de esta capital, una de ellas es "Cuba, Nuestra América, Los Estados Unidos", de José Martí (1853"1895), prócer de la independencia cubana. El libro fue editado por "siglo XXI", en Mexico.

Conjunto chileno actuó en Potosí

POTOSI, 21 (PRESENCIA).- El conjunto musical chileno "El Agua", se presentó en esta ciudad el pasado lunes 17 del mes que corre, habiendo concitado la atención del público.

La presentación tuvo lugar en el paraninfo de la Universidad "Tomás Frías", institución que propició la actuación del grupo musical del país trasandino que interpretó folclore latinoamericano.

Nelson Araya, Alejandro Sluyen, Leopoldo Carrera y Lucía Pardo, arribaron a la Villa Imperial como una etapa más de su viaje de buena voluntad que realizan por Bolivia.

Ante un lleno completo del paraninfo universitario, los artistas chilenos, jóvenes en su totalidad, ofrecieron piezas de Violeta Parra, renombrada artista trasandina, y de otros autores de dicho país.

SOCIEDAD MINERA ARGENTIFERA BOLIVIANA S.A.
AVISO

Se pone en conocimiento del público en general que, el señor Aldo Motosi no tiene facultad ni representación alguna en la Sociedad Minera Argentifera Boliviana S.A., por haber sido revocado el poder otorgado por el Presidente y Secretario de la Sociedad; por tanto, no puede celebrar contrato alguno en representación de la Sociedad Minera Argentifera Boliviana, S.A. ni comprometerla de ningún modo. En consecuencia, la Sociedad no será responsable por ningún acto realizado despues del 31 de Agosto de 1974.

La Paz, 20 de Marzo de 1975.
EL DIRECTORIO
SOCIEDAD MINERA
"ARGENTIFERA BOLIVIANA" S.A.

URGENTE

Se precisa buen COCINERO para la ciudad de Sucre. Referencias: Buscar al Sr. Víctor Hernani. Sucre Palace Hotel.

Conferencia de ONUDI ingresa a etapa final

LIMA, 21 (AP).- El problema de la transformación de la ONUDI en una agencia especializada de las Naciones Unidas se convirtió en el punto central de la segunda conferencia general del organismo, confirmándose las posiciones divergentes de los bloques.

La declaración y plan de acción sobre desarrollo industrial y cooperación del Grupo de los 77, aprobada en Argel, incluyó el tema y posteriormente el grupo presentó enmiendas al mismo que son materia de discusión actual.

Los países de los 77 han reafirmado la necesidad de que la ONUDI se convierta en una agencia especializada y así lo expresaron los distintos delegados entre ellos el de Argelia que hizo un dramático llamado para la aprobación en esta cita señalando que si se rechazaba el pedido significaba que los países que lo hicieran estaban contra la industrialización futura del mundo en desarrollo.

DEPARTAMENTO PEQUEÑO

Se necesita en alquiler en propiedad horizontal o casa ubicada en zona central que conste de dos dormitorios y dependencias.

Referencias en horas de oficina Tel. 21210.

COMITE ORGANIZADOR DE LOS VIII JUEGOS DEPORTIVOS BOLIVIARIANOS
AUXILIAR COMPRAS

EL COMITE ORGANIZADOR DE LOS VIII JUEGOS DEPORTIVOS BOLIVARIANOS, REQUIERE LOS SERVICIOS DE UN AUXILIAR DE COMPRAS. LOS REQUISITOS EXIGIDOS PARA POSTULAR AL INDICADO CARGO SON:

A) EDAD MINIMA: 25 AÑOS.
B) EXPERIENCIA DE COMPRAS EN EL MERCADO LOCAL Y CONOCIMIENTOS EN MANEJO DE ALMACENES.
C) ANEXAR ANTECEDENTES DE TRABAJO Y ESTUDIOS.

LOS INTERESADOS DEBERAN DIRIGIRSE MEDIANTE CARTA MANUSCRITA AL SR. SECRETARIO GENERAL, EDIFICIO "COSMOS" 9º PISO, HASTA EL DIA JUEVES 27 DE MARZO DEL PRESENTE AÑO, A HORAS 17.oo.

MINISTERIO DE TRANSPORTES, COMUNICACIONES Y AERONAUTICA CIVIL

ADMINISTRACION DE AEROPUERTOS Y SERVICIOS AUXILIARES A LA NAVEGACION AEREA (AASANA)

CORPORACION DE DESARROLLO DEL NOROESTE (CORDENO)

INVITACION PUBLICA A EMPRESAS CONSULTORAS (N° 4/ 75)

Por orden del señor Ministro de Transportes, Comunicaciones y Aeronáutica Civil, la administración de Aeropuertos y Servicios Auxiliares a la Navegación Aérea (AASANA),invita a las Empresas Consultoras Nacionales, legalmente establecidas en el país, e inscritas en el Registro Nacional de Empresas Consultoras, a presentar sus ofertas de Servicios de Ingeniería para la Supervisión, Dirección y Control de la Construcción del Aeropuerto Internacional de Cobija, de acuerdo a los Términos de Referencia elaborados por la Entidad y con sujeción a las prescripciones del Decreto Supremo N° 10418 de 18 de agosto de 1972 y demás disposiciones legales pertinentes.

Las Empresas Consultoras interesadas deberán tomar conocimiento previo de los Documentos de Contrato y Planos para la construcción de la mencionada obra, en las Oficinas de AASANA. Los términos de Referencia contenidos en los indicados Documentos de Contrato, podrán ser adquiridos en las mismas oficinas previo pago de la suma de cien pesos bolivianos 00/100 ($b. 100.00), a partir de la fecha de la presente publicación.

Las proposiciones deberán ser presentadas con las formalidades legales en la Secretaría General de AASANA, hasta el día 25 de abril de 1975, a horas 18.00. En el Sobre "B" deberá ser incluído un detalle minucioso del análisis y estimación de los costos de servicio, pudiendo consignar dos o más alternativas referentes a la estimación de los costos para diferentes métodos de computación y modalidades de pago.

Cualesquiera otras informaciones, aclaraciones o consultas podrán ser obtenidas en el Departamento de Planificación de AASANA.

Oficinas de AASANA: Avenida Montes N° 716 (Edificio Urdini Motors, 4º piso).

La Paz, 20 de marzo de 1975.

Gral. Brig. FAB Roald de la Vega R.
ADMINISTRADOR NACIONAL DE AASANA

CONTRALORIA GENERAL DE LA REPUBLICA

AVISO DE REMATE

Por resolución dictada en la fecha, en el juicio coactivo seguido por el Ministerio de Industria, Comercio y Turismo contra Carlos Sánchez de Lozada, se ha señalado el día 8 de abril, próximo, a horas 15 y 30, para el verificativo del remate de los terrenos e instalaciones, ubicados en la localidad de Viacha, denominados "CAPETAL, LIMITADA" y "LA MARMOLERA", con una extensión de 4.500 Mts2, por la base de $b. 154.568.82.

Los interesados en el remate, pueden concurrir el día y hora señalados al hall de la Contraloría General de la República, para hacer postura previo el depósito de ley.

La Paz, marzo de 1975.

Lic. Hugo Salazar Salmón
SUB-CONTRALOR GENERAL

cg/rb.

ABENDROTH INTERNACIONAL

JUNTA GENERAL DE ACCIONISTAS

De acuerdo a los artículos Nos. 19 y 20 de los Estatutos de la Sociedad, se convoca a Junta General de Accionistas para el día 29 de marzo de 1975 a horas 11 a.m. en las oficinas de la Empresa. Calle Yanacocha N° 360 para considerar lo siguiente:

1.- Lectura de la Memoria.

2.- Presentación y consideración del Balance General 1974 y estado de resultados.

3.- Renovación parcial del Directorio.

La Paz, 21 de marzo de 1975.

HOTEL DE TURISMO "LUIS DE FUENTES" DE TARIJA

INVITACION A PROPUESTAS

La Prefectura del Departamento, invita a propuestas con carácter nacional e internacional para la Administración del Hotel de Turismo "Luis de Fuentes" y su anexo "Cabaña-Bar-Restaurant", que serán adjudicados por la Junta Departamental de Licitaciones, bajo las condiciones siguientes:

Primera.- Podrán intervenir en la presente invitación todas las personas naturales y jurídicas del país y del exterior, que acrediten como condición fundamental su capacitación e idoneidad para la conducción de este tipo de administraciones.

Segunda.- Los interesados deberán presentar las propuestas para ambos locales, ofreciendo el pago de un alquiler o canon mensual fijo; efectuando para ello sus propios cálculos de rentabilidad.

Tercera.- La Prefectura del Departamento, entregará tanto el Hotel como su anexo totalmente equipados y amoblados, incluyendo menaje de cocina, bar, comedor, vajillas en general y la lencería necesaria.

Cuarta.- Los interesados podrán adquirir el juego respectivo de especificaciones y condiciones generales en la Secretaría General de la Prefectura previo el pago de Doscientos pesos bolivianos ($b. 200) por juego.

Quinta.- Las propuestas se presentarán en sobre cerrado y lacrado dirigido al señor Prefecto del Departamento con el rótulo adicional "Propuesta para Administración del Hotel "Luis de Fuentes", conteniendo la oferta en papel sellado, timbre de ley, boleta de garantía de seriedad de propuesta por el valor del 1% del monto anual del canón del alquiler ofrecido y todos los demás requisitos establecidos por ley.

Sexta.- Las propuestas se abrirán el día 1º de Abril del año en curso en el Salón de Conferencias de la Prefectura del Departamento, en acto público y con la asistencia de los interesados o sus representantes.

Séptima.- La Prefectura del Departamento se reserva el derecho de declarar desierta la presente invitación si las propuestas presentadas no resultaren convenientes a sus intereses.

Octava.- Cualquier dato adicional se proporcionará en la Secretaría General de la Prefectura.

Tarija, 17 de Marzo de 1975.

Cnl. Armando Ichazo Urquidi
Prefecto del Departamento

Sr. Héctor Pino Ichazo
Secretario Gral. Prefectura.

Mario Castellanos
Asesor Jurídico de la Prefectura

Guia Profesional

Médicos

CENTRO MEDICO DE ESPECIALIDADES
Avenida Mariscal Santa Cruz 1280
Teléfono 52460.

Dr. OSCAR CLAVIJO FOSSATI
Cirujano Cardiovascular
Cirugía-Toráx-Corazón-Arterias-Venas.
Especialización Brasil, Teléfono 25907.

Dr. OSCAR BARREDA BARRIENTOS
Ginecólogo-Obstetra
Esterilidad conyugal-Patología genital. Teléfono 20446.

Dr. GIOVANNI DAZA INOFUENTES
Médico de Niños
Especialidad Universidad de Chile.
Recien nacidos-Control de crecimiento- Desarrollo-Psicologico-Motriz. Teléfono 40255.

Dr. JOSE FARFAN CARRASCO
Médico Instituto Nacional de Tórax. Especialización Brasil-Argentina. Atiende enfermedades del corazón. Electrocardiografía.

DR. GUILLERMO SUAREZ TEJADA
CIRUJANO UROLOGO
Atiende enfermedades de los riñones, próstata, vejiga, genitales masculinos, venéreas etc. Consultorio Mercado 96- esq. Yanacocha Edif. Almaraz 4°. piso Atención h s 18 a 20 p.m.

DR. ALFREDO RAMIREZ T.
Cirujano Urólogo
Estudios Universidad de Chile. Especialista en Cirugía y Enfermedades de riñones, vejiga, próstata, genitales, infertilidad, venéreas.
Avenida Camacho 1377.
Teléfonos: 57219 - 64817
Consultas 14 - 19.

DR. ANIBAL RIVERO DELFIN
MEDICO DE NIÑOS
Especializado en Londres.
Santiago de Chile, U.S.A.
Consultorio: Av. 16 de Julio 1456, Edif. Sobima, 3er. piso. Teléfono 52742
Domicilio: Urbanización San Miguel J-26 - Teléfono 83629. Casilla 3601.

RUBEN CASTELLANOS ROJAS
MEDICO DE NIÑOS
ESPECIALIZACION: ITALIA: FRANCIA.
CONSULTORIO: 2º piso Edificio Petrolero 16 de Julio 1616 de 14-16 horas. Tel. 50461.
DOMICILIO: Rosendo Gutiérrez 628. Tel. 54413.
ATENCION DE URGENCIAS.

DR. FABIO PRADO BARRIENTOS
Enfermedades de Piel
Hospitales de Buenos Aires - San Pablo - Santiago - Chile - Eczemas - Alergias - Tiñas - Acné.
Consultorio: Edificio Castilla, 2°. Piso, Of. 201. Teléfono 56641. Atiende tardes.

DR. ALBERTO MARIACA MEDICO CIRUJANO
Medicina interna. Esp. Gastroenterología, estómago, intestinos, apéndice, hígado, vesícula biliar, páncreas, etc. Trastornos de la nutrición.
Consultorio Plaza Venezuela 3er piso (Edificio Sobima) Altos O.K. de horas 14 a 17.
Teléfonos: Consultorio 20857
Domicilio 23832.

TRAUMATOLOGO ORTOPEDISTA
ESPECIALIZACION: BRASIL-EUROPA.
Dr. CARLOS MUÑOZ A.
Atiende niños y adultos.
Fracturas-Rayos X- Deformidades columna, manos.- Cicatrices.
CONSULTORIO. Ayacucho 208, quinto piso de 14-19 horas. Sábados en la mañana, teléfono 52265 domicilio 43075 - 20461.

DR. FELIX DELGADO M. GASTROENTEROLOGO
Especializado en Buenos Aires- Argentina.
Enfermedades del esófago, estómago, intestinos, hígado, vesícula, vías biliares, páncreas, nutrición.
Consultorio: Edif. Petrolero, Av. 16 de Julio 1616, segundo piso Teléfono Consultorio: 50461 - 53331 Teléfono Domicilio: 52673 - 29948. Favor reservar hora.

DR. GONZALO JAUREGUI TAPIA
Profesor Asistente de Cirugía U.M.S.A.
Cirugía General: Bocio, Estómago, Intestinos, Hernias, Várices, Vías Biliares.
Cirugía Plástica y reparación de quemados. Consultorio Ayacucho 208 1er. piso Edif. Flores. Teléfonos 21663 - 22

DRA. RUTH MALDONADO BALLON
GINECOLOGIA OBSTETRICIA
Cirugía Tumores mamarios. Hemorragias. Esterilidad. Flujos vaginales anormales. Prenatal. Partos. Planificación Familiar.
CONSULTORIO: Edificio Santa Cruz 1322. Teléfono 36 tardes 13.30 - 17.00 Domicilio teléfono 54564.

DR. LUIS SEA
MEDICINA INTERNA
Broncopulmonares, Tuberculosis, gastrointestinales. Venéreas en todas sus formas. Consultorio y domicilio Evaristo Valle 157, teléfono 42465. Atención de 3 a 7.

Laboratorios

Dr. EDUARDO CAMACHO MUÑOZ
MEDICO MICROBIOLOGO LABORATORISTA
Análisis completos de SANGRE, ORINA, HECES, BILIS, JUGO GASTRICO, LCR.
Estudio microbiológico cultivos, antibiogramas. SECRECIONES GENITALES EXUDADOS, TRASUDADOS etc.
Diagnóstico serológico CHAGAS, VENEREAS, BRUCELLAS, VENEREO DIAGNOSTICO PRECOZ inmediato DEL EMBARAZO.
Plaza San Francisco 1er piso OF. 1 Telf. 41397 Domicilio 65452. Atención hasta hs.

Notarios

GUALBERTO RODRIGUEZ
NOTARIO DE FE PUBLICA
Asuntos del ramo, escrituras protocolizaciones, testamentos, protestos, poderes, legalizaciones, apertura de libros, etc. SERIEDAD PUNTUALIDAD. EFICIENCIA. Dirección Mercado N°. Frente a Casa Grace. Tel. 22 Dom. 26072.

DIRECCION GENERAL DE LA RENTA INTERNA
ADMINISTRACION DISTRITAL "I" DE LA RENTA INTERNA DE LA PAZ

2do. AVISO DE REMATE DE ACCIONES TELEFONICAS

El Administrador Distrital "I" de la Renta Interna de La Paz, ha señalado para el día 24 de marzo del año en curso a horas 15:30 y siguientes, para el verificativo de la venta en subasta pública de las acciones telefónicas embargadas dentro de los distintos procesos coactivos seguidos contra contribuyentes deudores de impuestos fiscales; y Compañía Aramayo Mines de Bolivia, de acuerdo a la nómina y detalle siguiente:

N°.	Nombre o Razón Social	Causa	Monto	N°. Acción	Valor
1.-	Yolanda U. vda. de Aliaga por Hogar Feliz	P/ Cargo N°. 7625	$b. 12.535.48	N°. 28145	$us. 230.-
2.-	Nicolás Ferrel	P/ Cargo N°. 8261	$b. 1.000.00	N°. 42240	$us. 230.-
3.-	Lucio Pizarrozo Delgado	P/ Cargo N° 8265	$b. 1.000.00	N°. 42201	$us. 230.-
4.-	Serigráfica Bolivia Ltda. de Roberto Delgadillo	P/ Cargo N°. 109	$b. 22.382.18	N°. 82142	$us. 230.-
5.-	Serigráfica Boliviana Ltda.	P/ Cargo N°. 43/67	$b. 2.000.00	N°. 42971	$us. 230.-
6.-	Haydee Novillo	P/ Cargo N°. 9021	$b. 1.231.875.00		
7.-	Compañía Aramayo Mines en Bolivia por acciones en la Sociedad Boliviana de Cemento	P/ Cargo N°. 9163	$us. 13.948.277.44	N°. 895c/acción $b. 175.14	

Los interesados en dichos remates deberán ocurrir el día y hora señalados al Hall principal de la Dirección de la Renta, calle Ballivián N°. 1333, previo empece del 5% del valor de la línea telefónica o su equivalente en Pesos Bolivianos o de las acciones que se interesen de la Compañía Aramayo Mines.

Mayores informaciones podrán ser obtenidas en la Sección Cobranza Coactiva de la Administración Distrital de la Renta (2do. piso).

La Paz, 20 de marzo de 1975

Agenda Femenina

CONDECORACION

* El personal docente, padres de familia y alumnos de la Unidad Escolar "Hernando Siles" prepararon un programa especial con motivo de la condecoración a la directora, señora Lourdes Pérez Valdivieso, que se llevó a cabo ayer, a horas 18, en la Casa Social del Maestro.

ALIANZA PANAMERICANA DE MUJERES MEDICOS

Hoy, en casa de la doctora Ruth Tichauer, se realiza el almuerzo-trabajo de la Alianza Panamericana de Mujeres Médicos. La disertación estará a cargo de la doctora Nancy Rodas.

UMA

* La Unión de Mujeres de las Américas inicia el lunes su programa preparado pro-reintegración marítima, con la charla de la señora Cristina Virreira sobre el tema "A problemas marítimo boliviano". La reunión se realizará en casa de la señora Zoila de Antezana.

CIRCULO DE MUJERES PERIODISTAS

* El Círculo de Mujeres Periodistas se reunirá el martes, en laAsociación de Periodistas.

COLEGIO DON BOSCO

* La Asociación de Padres de Familia del Colegio Don Bosco se reune hoy, a horas 11, en el Salón Central, para posesionar a su nueva directiva.

COMITE CIVICO PACEÑO

* El Comité Cívico Paceño auspicia la presentación de la obra teatral "Heroínas Paceñas", que tendrá lugar el 3 de abril, en la Casa de la Cultura interpretada por el elenco del Teatro Popular Nacional, bajo la dirección de Eduardo Cassis, en homenaje al aniversario natal de Vicenta Huaristi Eguino.

- Cuatro aspectos de la presentación de trajes y peinados de la casa de modas "Via Venetto" y de varias peinadoras profesionales, que asitieron a los cursos que dio el señor Willelm van Spoel, bajo los auspicios de la Casa Bernardo para los productos Wella. El programa fue organizado por las Voluntarias de Centros Culturales y Sociales para Niños de Barrios Marginales, dentro de su campaña de recaudación de fondos, se realizó en los salones del Club de La Paz.

Misas

En el primer aniversario del paso de nuestro HERMANO SACERDOTE

GUSTAVO ITURRALDE ARAMAYO

de la muerte a la nueva vida en Cristo Jesús. Su mamá, Alicia, sus hermanos Rosario, Carmen, Gloria y Ramiro, y sus hermanos y hermanas del Equipo Pastoral de Tiwanaku los invitan a participar en la celebración de la RESURRECCION. La misa se celebrará en el Templo de Tiwanaku el día. Domingo 23 de marzo a horas 11 a.m.

Al mismo tiempo recordaremos en nuestra celebración a nuestro Hermano Jesuita.

OSCAR VILLARDEL

que falleció y pasó a Cristo el año pasado en Santa Cruz.

Enrique Vargas Buezo y María Carmen Cadena de Vargas, padres; Ascensio Cadena, Claudina Cerrudo de Cadena, Luisa Buezo Ocampo, abuelos; Fernando, Javier, Roger, Silvia Rosario, hermanos; los tíos y demás familiares del que en vida fue

Niñito JOSE LUIS VARGAS CADENA

Q. E. P. D.

invitan a sus parientes y personas piadosas en general se dignen asistir a la Misa que en sufragio del alma y recordando los dos años de su llorado fallecimiento, se mandará oficiar el día domingo 23 del presente mes, a Hs. 10:15 en la Iglesia de San Juan de Dios (Calle Loayza).
Favor que comprometerá la gratitud de la familia doliente.
No circulan invitaciones especiales.

La Paz, 22 de Marzo de 1975

Los padres y hermanos de la que en vida fue noble hija y hermana

MARIA CECILIA AVILA SEIFERT DE PAZ

Q. E. P. D.

ruegan a sus parientes y amigos asistir a la misa que, al cumplirse los tres años de su trágico fallecimiento, se celebrará en la iglesia de los Rev. Padres Carmelitas el día domingo 23 del presente a Hrs. 12.

ALIENACION Y....

(Viene de la página 3)

nuestras costumbres la moda de los nombres extranjeros en diminutivo está sin duda en un necio afán de dejar de ser lo que se es, en el deseo de asemejarse a otros individuos a quienes se considera superiores. A esto se le suele dar el nombre de "mimetismo" o el de "alienación". Sólo así puede explicarse que un día u otro podamos toparnos con documentos en que van firmas como la de un Winston Peralta o de un Johnny Peñaranda o de una Pecky Cabrera. La admiración sin límites que muchos de nuestros compatriotas sienten, más o menos conscientemente, hacia el mundo anglosajón, les lleva a incurrir en esta actitud necia, que hará víctimas a muchas personas, cuando les toque viajar fuera del escenario local en que la costumbre terminó por identificar a tales personas con tales nombres, de las burlas con que siempre es acogido lo ridículo; lo estrafalario, lo incongruente.

LA ALPACA EN...

(Viene de la página 3)

3.- Instalar una pequeña industria de tejidos, cuya exisatencia, aparte de dar ocupación a numerosas familias de la región que atraviesan una situación económica lamentable, evitaría el contrabando de lana al Perú.

4.- Dotar a la Policía de un regular contingente de guardias armados convenientemente, encargados de evitar el abigeato y la permanente incursión de elementos uniformados del Perú.

SOCIALES

1- REUNIONES

* El Presidente de la República, General Hugo Banzer Suárez, ofrecerá hoy una cena para agasajar a los participantes a la Primera Reunión de Coordinación de Embajadores Bolivianos.

* El Embajador de Chile y la señora de Díaz Gronow ofrecerán el miércoles próximo un cocktail, en honor del Embajador en Santiago y la señora de Gutiérrez V.M.

* El Cónsul General de Grecia y la señora de Alcázar invitarán el martes próximo una recepción para celebrar la Fiesta Nacional de ese país.

* Para despedir al Embajador en la Unión Soviética y la señora de Lema Patiño, ofrecerán el lunes próximo, una recepción, el señor Raúl Lema Pelaez y señora.

* El Instituto Boliviano de Seguridad Social ofreció ayer un cocktail con motivo de la clausura del Encuentro de representantes ante Fondos y Cajas de Seguridad Social y Coordinadores Laborales.

* Los ex alumnos de la Promoción 1963 del Instituto Americano se reunen hoy, en una fiesta de camaradería, en casa de la señora Rosario Cordero de Flores.

NACIMIENTO

* El hogar de los esposos Alberto del Castillo y Sonia Dorado ha sido alegrado con el nacimiento de un hijo. La madre y el niño reciben atención en la Clínica Tarnier.

BODAS DE ORO

Los esposos don ANGEL ARUQUIPA y Doña MARIA CONDE el día 12 del presente cumplieron sus BODAS DE ORO. Con este motivo sus hijos: Epifania, Raúl, Julio, Prudencio, Francisco, Esteban, Gumercinda, Genoveva y sus hijos políticos: Néstor, Marica, Rosa, Dora y Victoria les hacen llegar un sinnúmero de felicidades con una misa de salud en el Templo de Gran Poder, el día de hoy festejarán tal acontecimiento con una recepción en su domicilio de la calle Lucas Jaimes.

MATRIMONIO

El 20 de enero pasado en la ciudad de Drummondville, Quebec, Canadá, se realizó el enlace matrimonial de la señorita Norah Humérez Seleme con el señor Gilles Comtois, pertenecientes a familias de Cochabamba y Drummondville.

Ambos son graduados de la Universidad de San Francisco Xavier de Nueva Escocia, Canadá, donde recibieron el título de Master en Educación de Adultos en 1974

Los esposos Comtois - Humérez se encuentran actualmente en Niamey, Niger, Africa Occidental, trabajando en proyectos de desarrollo comunitario, organización de cooperativas y educación de adultos, con CARE INTERNATIONAL.

- FELICITACION.- Los Jefes, Oficiales, Sub-Oficiales, Clases y Marineros de la Fuerza Naval Boliviana felicitaron al Vice-Almirante Xavier Pinto Tellería Comandante de la Fuerza Naval Boliviana y Cap. Nav. DAEM Gutemberg Barroso Hurtado por cumplir años. El Estado Mayor de la FNB ofreció a los dos comandantes navales una recepción para testimoniar a través de presentes, el afecto que gozan entre la oficialidad. Las fotografías muestran dos aspectos de la felicitación a las autoridades navales.

Fallecimiento

"BOLIVAR" S.A. DE SEGUROS participa el sensible fallecimiento de la que en vida fue su asegurada

Dña. JUANA ZAMUDIO v. de RODRIGUEZ

(Q. E. P. D.)

Rafael Medrano, hermano; Betzabé de Medrano, hermana política; Alberto, Isabel, Angélica, Raúl, Avelina, Genara y Herminia Medrano, sobrinos; Emilio, Julia, hijos políticos; Teresa, Angel y Carmela Peralta, nietos y demás familia ruegan a sus amistades y demás personas piadosas se dignen asistir a la traslación de los restos mortales de la extinta al Cementerio General el día de hoy sábado 22 a hrs. 16.oo p.m.
El cortejo fúnebre partirá de la calle Zenón Ríos N°. 557 zona Achachicala.
Favor que comprometerá la gratitud de la familia doliente.

La Paz, marzo de 1975

URGENTE

Precisamos encofradores con certificados presentarse en campamento Bartos, entubamiento RIO CHOQUEYAPU.

EMPRESA CONSTRUCTORA

BARTOS Y CIA. S.A.

SECRETARIA

Señorita con buenos conocimientos de Contabilidad, redacción, dactilografía y apropiada Caligrafía, para Organización importante.

Lugar de trabajo, Calacoto.

Presentar antecedentes y referencias en carta manuscrita y personalmente a:

URBANIZACION "LOS PINOS"
Calle N° 23 final Calacoto

Entrevistas a partir del día Lunes 24 de Marzo, 1975. Horas 9:00 a.m.

DIPLOMADOS EN ALTOS ESTUDIOS MILITARES

Se cita a todos los Diplomados de la Escuela de Altos Estudios Militares a la concentración que se realizará el domingo 23 del presente mes a horas 11.30 sobre la Av. 20 de Octubre, frente al Ministerio de Defensa, para participar en el homenaje que se rendirá a los héroes de la Guerra del Pacífico ante el monumento al Cnl. Don Eduardo Avaroa. Se recomienda puntual asistencia de todas las promociones.

La Paz, marzo de 1975

CENTRO DE DIPLOMADOS EN ALTOS ESTUDIOS MILITARES

COMITE ORGANIZADOR DE LOS VIII JUEGOS DEPORTIVOS BOLIVARIANOS

DESPACHADOR DE ALMACENES

EL COMITE ORGANIZADOR DE LOS VIII JUEGOS DEPORTIVOS BOLIVARIANOS REQUIERE LOS SERVICIOS DE UN DESPACHADOR DE ALMACENES. LOS REQUISITOS EXIGIDOS PARA POSTULAR AL INDICADO CARGO SON:

A) EDAD MINIMA: 30 AÑOS.
B) CONOCIMIENTO EN MANEJO DE ALMACENES Y KARDEX
C) ANEXAR ANTECEDENTES DE TRABAJO Y ESTUDIOS.

LOS INTERESADOS DEBERAN DIRIGIRSE MEDIANTE CARTA MANUSCRITA AL SR. SECRETARIO GENERAL, EDIFICIO "COSMOS" 9° PISO, HASTA EL DIA JUEVES 27 DE MARZO DEL PRESENTE AÑO, A HORAS 17.oo.

COMERSA S.A.
CORPORACION MERCANTIL S.A.
SANTA CRUZ

Se pone en conocimiento de la banca, industria y comercio en general, entidades públicas y privadas, que la Firma arriba mencionada, COMERSA S.A., está impedida de efectuar operaciones o transacciones de cualquier índole, por estar sujeta a acción judicial así como intervenida. Los actuales detentadores de las acciones fraudulentamente obtenidas, son objeto de procesamiento criminal por el delito de estelionato, por lo que sus actos se hallan tachados de nulidad absoluta.

En consecuencia, se advierte que no asumiremos ninguna responsabilidad por las operaciones o arreglos que los pseudo apoderados pudiesen efectuar a nombre de la Empresa.

ACCIONISTA MAYORITARIA
CORPORACION PANAMERICANA S.A. "CORPASA"

"EMPRESA MINERA"

Requiere los servicios de:

UNA ENFERMERA TITULADA

UN MECANICO PARA TRACTORES CATERPILLAR

PARA REALIZAR TRABAJOS EN CAMPAMENTO PRESENTARSE CON CERTIFICADOS EN AV. MONTES 605 3° PISO.

INSTITUCION CIVICA NACIONAL DE HEROES CAÑADA STRONGEST

CITA CON CARACTER OBLIGATORIO, a sus afiliados y Delegados del Interior del País, para deliberar en su Primer Congreso Nacional, las respectivas ponencias presentadas por nuestras FILIALES, que se llevará a cabo los días 21, 22 y 23. En que se rendirá homenaje al epónimo Don EDUARDO ABAROA, AL DIA DEL MAR y coincide la "FUNDACION DE LA INSTITUCION CIVICA NACIONAL DE HEROES CAÑADA STRONGEST", homenaje de admiración y respeto.

Hoy SABADO 22 a horas 18, se realizará ASAMBLEA GENERAL para tratar asunto de mucha importancia para la vida cívica de PERSEVERANCIA.

La Paz, 20 de MARZO 1975.

Luis E. Aliaga Ruiz
PRESIDENTE CONSEJO NACIONAL

Severo Ulloa Zenteno
SECRETARIO DE RELACIONES

Cándido Sánchez Tineo
SECRETARIO DE INFORMACIONES

INGENIERO AGRONOMO

Con experiencia en comercialización de productos agroquímicos y entomología subtropical.

Enviar certificados de trabajo y curriculum vitae a:

FERBO LTDA.
Libertad 653
Casilla 1956
Teléfono 2-3399

Santa Cruz - Bolivia

IMPORTADORA FERNANDEZ
JENARO SANJINES 451
TEL. 64529 35641

Por mayor precio especial

EN ORURO: HELADERIA "UNION"
6 de Octubre esq. Rodriguez Tel. 50168

AGRADECIMIENTO

La familia BECERRA-VIEIRA, hace llegar a los grupos de Damas Benianas y Amigos de la Ciudad de La Paz, su profundo agradecimiento por sus mensajes de pésame que hicieron llegar a esta ciudad con motivo del fallecimiento de la Sra. MARIA LUISA VIEIRA DE BECERRA, H. Alcaldesa Municipal de Trinidad.

Trinidad, Marzo de 1975

LINCOLN INSTITUTE

SE COMPLACE EN ANUNCIAR UN

CURSO INTENSIVO SUPERIOR DE

MARKETING

DEL 14 DE ABRIL AL 16 DE MAYO

DICTADO POR EL CATEDRATICO ITALIANO ARMANDO BINELLO

En el Auditorium de la Parroquia de María Auxiliadora (Entrando por el Prado) los días lunes, miércoles y viernes de 19 a 21.

INFORMES Y MATRICULA: Tels. 24028 y 42222 Calle Cap. Ravelo 2066 (detrás de la UMSA)

Discos AUSTRIALIANOS PARA ARADO

MARCA "RINOCERONTE" de Ralph Mc Kay

McKay AUSTRALIA

Ventas en La Paz
CRESPO, VELASCO Y CIA. S.A.
Av. Mariscal Santa Cruz 1086 Tels. 23980 - 53051 Casilla 66

Los Directorios de los Centros de "ACCION ORUREÑA" y de "DAMAS ORUREÑAS"

Expresan su más viva complacencia por la inauguración de la Agencia del "BANCO DE CREDITO DE ORURO" en esta ciudad, y formulan sus mejores deseos porque el éxito acompañe siempre a dicha institución que va "con el progreso del País".

La Paz, marzo de 1975

Restricciones en la prensa de Venezuela

CARACAS, 21 (AP).- El gobierno asegura que la libertad de prensa no será afectada por la decisión, que se estudia, de establecer un control sobre los gastos de propaganda y publicidad.

La declaración oficial fue hecha al conocerse aquí un informe de la Sociedad Interamericana de Prensa (SIP) según la cual "la libertad de expresión ha sufrido restricciones en Venezuela".

Casi simultáneamente la federación venezolana de agencias publicitarias dio a conocer una declaración en la que dice que al limitarse la actividad publicitaria se producen repercusiones "no sólo en el ámbito económico... sino también en una contracción de la libertad de expresión consagrada en nuestra ley fundamental".

Hace una semana en su mensaje al congreso el Presidente Carlos Andrés Pérez expresó que "las partidas de publicidad no seguirán disfrutando de privilegios fiscales en lo que se refiere a deducciones como costos en sus declaraciones de impuestos".

El anuncio del Presidente Pérez originó casi de inmediato una serie de declaraciones de distintos organismos que podrían ser afectados por la cancelación de los privilegios fiscales que se otorgan a la publicidad.

La asociación nacional de anunciantes informó que en esta nación de 11 millones de habitantes, se invierte anualmente en publicidad el equivalente a 116.27 millones de dólares "lo que no puede considerarse como un irresponsable despilfarro".

El gobierno, por intermedio de algunos de sus ministros, ha considerado que "hay mucha propaganda, excesiva y ociosa" y que para "contener la inflación, habrá necesidad de controlar los gastos de propaganda y publicidad... y el envase je innecesario".

El Ministro de Estado para información y actual encargado del Ministerio de Relaciones Interiores, Guido Grooscors, expresó en el mensaje enviado ayer a la SIP que "a juicio del gobierno venezolano no se han producido situaciones de una naturaleza tal" para que en el lapso de pocas horas se hayan efectuado cambios como el de considerar inicialmente que en Venezuela hay "amplia libertad de prensa" y luego de que la "libertad de expresión ha sufrido restricciones".

En Venezuela existen actualmente 44 diarios, 135 emisoras de radio, 134 revistas, dos estaciones privadas de televisión y 175 imprentas.

La federación de agencias publicitarias considera, según lo expresó, que "limitar a los medios es limitar la libre expresión del pensamiento, por cuanto los medios supervivientes tendrían que depender mayormente de la propaganda del gobierno de turno, con las presiones oficiales que habría en estos casos".

El Ministro Grooscors dice en su mensaje a la SIP que en este país "la prensa disfruta de privilegios que no son corrientes, entre ellos, por ejemplo, el que ningún diario cancele derechos para pago de patente de industria y comercio, pese a que las ordenanzas municipales así lo dictan para pechar a todas las actividades económicas; no hay restricciones a la libre importación de papel de periódico, el cual goza de trato preferencial aduanero, pues se importa sconerado de todo derecho arancelario..."

También menciona dentro de los "privilegios" el que las tarifas de publicidad las fijan los propios medios sin interferencias gubernamentales como lo demuestra el hecho de que en los últimos dos años han sido aumentadas al igual que el precio de venta al público de los periódicos; en fin no existe censura de prensa".

Igualmente dice en el mensaje a la SIP que las medidas anunciadas por Pérez son declaraciones en materia de política fiscal que aún no se han "concretado y que no lo serán hasta tanto no sean estudiadas con los sectores interesados en la materia".

Diabetes puede tener origen en los virus

SAN DIEGO, 21 (AP).- Un científico británico dijo que los virus pueden ser la causa principal de la diabetes en niños, produciendo los peores casos durante la temporada de influenza y en las mismas familias.

Esa opinión fue expresada por el Dr. Keith Taylor, bioquímico de la universidad de Sussex que hablará mañana en la Asociación Norteamericana de Diabetes en Anaheim.

"Poco antes que salf de Inglaterra, tuvimos varios casos en los cuales la diabetes empezó simultáneamente en hermanos y hermanas", dijo ayer en una entrevista.

"En un caso, un hermano y dos hermanas contrajeron diabetes en uno o dos meses. No es fácil explicar esode no ser sobre bases ineficaces"

Un estudio de personas menores de 20 años demostrado "mayor incidencia de diabetes en Gran Bretaña en el otoño y hacia el período de Navidad pero prácticamente no surgen casos en los meses de verano" cuando los gérmenes infecciosos abundan menos, dijo Taylor.

Durante diez años Taylor ha trabajado en la teoría viral de la diabetes. El y sus colaboradores están estudiando actualmente nuevos diabéticos menores de 15 años.Unos 1.500 nuevos casos en Inglaterra anualmente, y "este estudio más amplio ha confirmado los otros resultados" dijo Taylor.

CLUB DE TENIS "LA PAZ"

CONVOCATORIA

En cumplimiento a normas estatutarias, se convoca a todos los socios activos del Club de Tenis La Paz, a la JUNTA GENERAL ORDINARIA a realizarse el día SABADO 22 DE MARZO DE 1975, a partir de horas 17 y 30, en el salón principal de la sede social en La Florida Avda. Arequipa 8450, para tratar los siguientes puntos.

1º FORMALIDADES.
2º LECTURA DE LA MEMORIA INFORME DE LA PRESIDENCIA.
3º LECTURA DEL INFORME ECONOMICO DE LA TESORERIA
4º CONSIDERACION DEL BALANCE GENERAL GESTION 1974
5º ELECCION PARA RENOVACION PARCIAL DEL DIRECTORIO
6º DESIGNACION DE INSPECTORES DE CONTABILIDAD
7º DESIGNACION DE PRESIDENTE HONORARIO Y DE CONSEJERO

Art. 42.- De los Estatutos: Unicamente los socios activos presentes tienen derecho a voz y voto en las Juntas Generales, siempre que tengan al día sus obligaciones con el Club no aceptándose representación a través de apoderados. Cada socio activo tiene derecho a un voto cualquiera sea el número de acciones que posea.

Art. 43: de los Estatutos: Las resoluciones de las Juntas Generales Ordinarias se adoptarán por simple mayoría de votos de los socios activos presentes.

Art. 47. de los Estatutos: Las ánforas para la votación funcionarán desde las 09 horas hasta las 17.00 horas.

La Paz, marzo 1975
EL DIRECTORIO

EDICTO

El Dr. Freddy Abastoflor Robson, Juez Segundo de Partido en lo Civil de la Capital etc.

POR EL PRESENTE EDICTO, hace saber y notifica, cita, llama y emplaza a los demandados Petrona de Mamani y JUAN CUELLLAR, para que asumnan defensa y respondan al juicio seguido por FRANCISCA MAMANI vda. DE CONDORI, contra PETRONA DE MAMANI y JUAN CUELLAR, sobre nulidad de escritura, cuyo tenor se transcribe a continuación y es como sigue.- SENTENCIA DE FS. 37.0.- Sello.- Distrito Judicial de La Paz.- Bolivia.- Juzgado Segundo de Partido en lo Civil.- SENTENCIA.- En el juicio ordinario de puro derecho sobre nulidad de escritura seguido por Francisca M. de Condori contra Petrona de Mamani y Juan Cuéllar.- VISTOS.- la demanda de fs. 22, pruebas aportadas, todo el tenidle del proceso.- CONSIDERANDO: Que en la vía ordinaria de puro derecho y mediante memorial de fs. 22, Francisca Mamani de Condori, inicia la presente demanda sobre nulidad de escritura en contra de Petrona Mamani de Mamani y Juan Cuellar, manifestando que los que en vida fueron sus padres José Mamani y Juana Esquivel habían comprado de Mercedes Zuazo de Quintanilla, un lote de terreno de 128 metros cuadrados situado en la calle Virrey Toledo, zona de Villa Victoria de esta ciudad, cual consta de los testimonios de fs. 1ra. a 3.- Que por los testimonios de fs. 4 a 6, aparece que sus padres citados vendian el lote y sus construcciones en favor de Fr. Francisca Mamani y Petrona Condori de Mamani.- Que esta escritura de venta, por haber sido fraguada con suplantación de personas y falta de consentimiento de los supuestos por auto de vista y declarado desierto el recurso de nulidad.- conforme al recurso de nulidad, conforme a los testimonios de fs. 12 a 20.-cancelándose como consecuencia la respectiva partida de inscripción en Derechos Reales.- Que mientras se tramitaba la contienda judicial la codemandada Petrona Condori de Mamani para burlar las determinaciones judiciales, el citado terreno y sus construcciones lo haba vendido en favor de Juan Cuellar, mediante escritura de fecha 22 de septiembre de 1953.- Que por el antecedente de haber sido anulado el derecho de propiedad de Petrona Condori de Mamani, la venta que esta hizo del inmueble y sus construcciones es nula de pleno derecho, por lo que demanda en la vía ordinaria de puro dergho, la nulidad de la escritura pública Nº 23 de 28 de septiembre de 1953, celebrada por ante el Notario Armando Jordan y la consiguiente cancelación de la partida respectiva en Derechos Reales.-

CONSIDERANDO: Que admitida la demanda en cuanto hubiere lugar en derecho mediante proveído de fs. 23, los demandados son legalmente notificados con ella mediante edictos publicados en la prensa local e igual fueron notificados con el medio término de ley, sin que hubieran dado respuesta a la acción por cuyo motivo, previo informe de secretaría, fueron declarados rebeldes y contumaces a la ley, resolución con la que también fueron notificados mediante edictos, decretándose a fs. 34 "autos citados las partes para sentencia" y con el que fueron notificados las partes.- Que la actora en calidad de prueba preconstituida, ofreció los siguientes literales: los testimonios de fs. 1 a 3, de la escritura pública suscrita en fecha 3 de Agosto de 1938, ante el notario de fe pública Zuazo de Quintanilla vende en favor de José Mamani y Juana Esquivel de Mamani, un lote de terreno de 192 mts.2, situado en la calle Virrey Toledo, zona de Villa Victoria de esta ciudad, e inscrita en Derechos Reales bajo la partida Nº 1309 fs. 036 del Libro 1º "B" de 1938.- Los testimonios de fs. 4 a 6 de la escritura pública de fecha 8 de Noviembre de 1967, mediante el que los esposos José Mamani y Juana Esquivel de Mamani venden en favor de Francisca Mamani Condori y Petrona Condori de Mamani, el antes citado lote, e inscribiéndose dicha venta en Derechos Reales, bajo la Partida Nº 1340 fs. 781 del Libro 1º B de 1947.- Los testimonios de fs. 7 a 9 de la escritura pública suscrita el 28 de Septiembre de 1953, y por el que Petrona Condori v. de Mamani vende el citado lote en favor de Juan Cuéllar, inscribiéndose en Derechos Reales bajo la Partida Nº 1785 fs. 821 del Libro 1º "B" de 1953.- Los testimonios de fs. 12 a 20 de algunas piezas del juicio civil seguido por Juana Esquivel contra Francisco Mamani Condori y Petrona Condori de Mamani, sobre nulidad de escrituras, de donde se establece que dentro del citado juicio, se dictó setencia de primera instancia por el Juez 4º de Partido en lo civil en fecha 26 de Octubre de 1961, en cuya parte resolutiva se declara probada la demanda de fs. primera e improbada la reconvención en consecuencia nula y sin valor la escritura de compra-venta de fecha 8 de noviembre de 1947 Nº 272.- Dicha sentencia fue conformada en apelación, mediante auto de vista dictado por la Corte Superior del Distrito en fecha 8 de agosto de 1966 y declarándose desierto el recurso de nulidad interpuesto contra el auto de vista, por auto desertorio de fs. 7 de Septiembre de 1972.- Que en ejecución de fallos plenamente ejecutoriados y con el estilo de la autoridad de cosa juzgada, el juez de primera instancia, ordenó la inscripción de dichos fallos y al mismo tiempo la cancelación de la partida Nº 1340 fs. 781 del Libro 1º "B" de 1947.- CONSIDERANDO: que de la anterior relación se llega al convencimiento de que el derecho de propiedad de la damandada Petrona Mamani v. de Condori, tenía sobre el inmueble situada en la calle Virrey Toledo, zona de Villa Victoria de esta ciudad, ha sido anulada la Partida en Derechos Reales cancelada.- Que en consecuencia la venta que esta hizo de citado bien en favor de Juan Cuellar, es también nula de pleno derecho al haber transferido cosa ajena..al tenor de lo dispuesto por el art. 1018 del C. Civil. Quedando también nula la escritura pública de transferencia y la Partida de Inscripción en Derechos Reales este debe ser cancelado.- POR TANTO: el Juez Segundo de Partido en lo Civil de la Capital, administrando justicia en primera instancia a nombre de la ley y en virtud de la Jurisdicción que por ella ejerce.-

FALLA: Declarando probada la demanda de fs. veintidos y en consecuencia se declara nula y sin valor legal la escritura pública de transferencia Nº 231 suscrita en fecha 28 de Septiembre de 1953 por ante el Notario de Fe Pública Armando Jordan, entre Petrona Condori v. de Mamani y Juan Cuéllar, debiendo en ejecución de sentencia procederse a la cancelación de la Partida Nº 1785 fs. 821 del Libro Primero "B" de 1953 y sea con entrega Primero "B" de 1953 y sea con entrega de los ejecutoriales de ley, con costas.- Esta sentencia de la que se tomará razón donde corresponda, la pronuncio y firmo en la ciudad de La Paz, a los trece días del mes de Diciembre de mil novecientos setenta y cuatro años.- Dr. Jose Tellería Rios, Juez 2do. de Partido en lo Civil.- La Paz.- Bolivia.- Ante mi.- Rosa Sevilla Paz Soldán.- Secretaria del Juzgado Segundo de Partido en lo Civil.- MEMORIAL DE FOJAS CUARENTA.- SEÑOR JUEZ DE PARTIDO.- Se dispondrá la notificación y emplazamiento con la sentencia a los demandados que indica, por edicto.- FRANCISCA M. DE CONDORI, en el civil seguido con PETRONA C. vda. de Mamani y Juan Cuéllar, sobre nulidad de Escritura, ante las consideraciones de su autoridad me presento y digo.- Que insindo a su respetable autoridad se sirva disponer la notificación de los demandados PETRONA vda. de CONDORI y JUAN CUELLAR, con la sentencia dictada en el juicio de autos por EDICTOS, en de acuerdo con lo dispuesto por el art. 141 del Procedimiento Civil, mandadas publicar en la prensa de esta ciudad.- Justicia, etc.- La Paz, 26 de diciembre de 1974.- Por la presentante y como abogado.- Firmado.- Por impedimento eventual de la presentante Héctor Albarracin F.- Abogado.- DECRETO QUE LE SIGUE.- Sello.- Distrito Judicial de La Paz.- Bolivia.- Juzgado Segundo de Partido en lo Civil.- A 27 de Diciembre de 1974

Para la notificación a los demandados declarados rebeldes y contumaces, con la sentencia de fs. 37, procédase de acuerdo al art. 141 del Pdto. Civil. Fdo.- Dr. Jose Tellería Rios.- Juez 2do. de Partido en lo Civil.- La Paz.- Bolivia.- Ante mi.- Rosa Sevilla Paz Soldán.- Secretaria del Juzgado Segundo de Partido en lo Civil.- Es librado en la ciudad de La Paz, a los veintiun días del mes de febrero de mil novecientos setenta y cinco años...

Rosa Sevilla Paz Soldán
Secretaria del Juzgado 2do. de Partido en lo Civil
La Paz-Bolivia
P.O del Sr. J. 2do. de P. en lo C.

PICTIONES.- Mystic, Connecticut 21 (AP).- Dos cisnes nacieron recientemente en un acuario aquí. Son padres son cisnes negros australianos traídos al lago por el acurio. Contrariamente a otras aves, los cisnes nacen sin plumas (Radiofoto AP).

Fue sancionado un caso de eutanasia en Ciudad del Cabo

CIUDAD DEL CABO, 21 (AP).- Un médico que dio muerte a su anciano padre que padecía de cáncer incurable con una dosis excesiva de una droga fue sentenciado hoy por asesinato a un año de carcel y la pena le fue suspendida.

El juez L. de V. Winsen, dijo en el tribunal supremo de ciudad del Cabo que se trataba de un caso que permitía al tribunal tomar en cuenta plenamente el elemento de clemencia.

Alby Hartman, de 50 años, de Ceres, que se declaró inocente de la acusación, puso fin a la vida de su padre de 87 años al inyectarle 500 miligramos tootal sódico en las venas.

"Quería librar a mi padre del dolor y sumergirlo en un coma profundo del que nunca se recuperaría", dijo el médico durante la vista.

Según el juez, se había concluido que Hartman estaba muy apegado a su padre y que el trato que le daba en el hospital era "asiduo, correcto y compasivo", pero estaba afectado emocionalmente por el estado de su padre.

El anciano se "desgastaba". Se le consideraba "moribundo" y sólo le quedaban unas pocas horas de vida la noche en que su hijo le inyectó la dosis excesiva de la droga que puso fin a su vida.

El juez rechazó una solicitud del fiscal de que pospusiera la sentencia en vista de la incertidumbre de la decisión a adoptar contra Hartman por el consejo médico.

Aficionado fotografió a un ONVI en el Canadá

HAMILTON, ONTARIO, CANADA, 21 (AP).- El personal en el departamento de fotografías del periódico "The Spectator" informó hoy que un objeto en forma de platillo, fotografiado el martes por un astrónomo aficionado de 19 años de edad, tiene protuberancias que parecen patas o antenas.

Pat MacCarthy, estudiante de escuela secundaria, había ido a una cantera para fotografiar pájaros cuando de pronto vio "una masa en el cielo".

"Había estado enfocando hacia una rama cuando vi algo parecido a un platillo que zigzagueaba sobre mí", dijo Pat a un reportero. "Y empecé a tomar fotos como un alocado".

Pat llamó inmediatamente al periódico "The Spectator" y se le pidió que no sacara la película de su cámara. La película fue luego desarrollada en la sala fotográfica del periódico.

Cada una de las cuatro fotografías fue ampliada unas 150 veces y se descubrieron dos delgadas protuberancias que emergían del objeto.

Cientificos, expertos aeronáuticos, expertos en objetos en vuelo no identificados, personal militar y astronomos que fueron entrevistados sobre el tema dijeron estar sorprendidos e ignorabran no saber qué podría ser el objeto.

Las fotografías serán estudiadas en el centro para Objetos Voladores no Identificados (OVNIS), en la universidad de Dearnborn, Evanston, Michigan.

Un vocero del centro declaró hoy que "evidentemente estamos interesados -es raro que pruebas fotográficas de esta clase estén disponibles y por lo que sabemos las fotografías son realmente espectaculares".

Ayer, un grupo de físicos en la universidad de McMaster pudo ver una ampliación de una de las fotografías y la estudio a través de un microscopio.

Uno de los cientificos dijo más tarde: "Todo lo que podemos decir con absoluta certeza es que se trata de un objeto en vuelo no identificado. Aparte de eso, todo es hipótesis".

Desafortunadamente, la gente tiende a pensar que un objeto en vuelo no identificado significa nave espacial" declaró. "Pero no lo es" -sólo significa que es un objeto, que está en vuelo y que nadie en la tierra puede decir qué cosa es".

Los controladores del tráfico aéreo en la zona dijeron que nada extraordinario observaron en sus pantallas de radar. Pero un vocero expresó: "Eso nada significa".

"Recibimos señales de aviones en nuestro sistema de radar, pero si este objeto estaba compuesto de un material, extraño, entonces es de concebir que no habríamos de obtener señales en la pantalla de radar".

UNIVERSIDAD BOLIVIANA MAYOR DE SAN SIMON

Tercer Aviso: Licitación Pública R.P. 55/75

La Universidad Boliviana Mayor de San Simón, al no haberse presentado ningún postor al segundo llamado a Licitación y de acuerdo con la Resolución Rectoral Nº 790/74 de fecha 25 de noviembre de 1974, invita por tercera y última vez a las Empresa Públicas y Privadas, legalmente establecidas en el país, a ejecutar los siguientes trabajos de campo para establecer la infraestructura necesaria en la implantación de una Granja Experimental en la propiedad que posee esta institución en el Valle del Sacta (Chaparé Tropical).

1.- Construcción de un camino carrozable en la colonización del Sacta, a partir del kilómetro 7 hasta la confluencia Sacta-Cristal.

2.- Construcción de un campamento en la zona central de los terrenos de la Universidad.

3.- Apertura de sendas transversales de exploración dentro de las tierras de la propiedad.

4.- Levantamiento topográfico (15.000 Has.) y alinderamiento de la propiedad: 51 kilómetros de sendas marcadas con "Bench Marks" a cada kilómetro.

5.- Desmonte de 100 Has. de terrenos sobre senda petrolera y Oro-Uta, sembrío y comercialización de 20 Has. de maíz y 80 de soya.

6.- Dotación de una canoa a motor.

Los pliegos generales y demás especificaciones son proporcionados por la Dirección General Administrativa de la U.B.M.S.S. a partir del día 19 de enero del año en curso, previo pago de $b. 500 en el Tesoro Universitario.

Las propuestas deben ser presentadas en sobre cerrado en la Dirección General Administrativa de la Universidad Boliviana Mayor de San Simón: Calle Sucre esquina Oquendo (Edificio Central), hasta el día lunes 31 de marzo del presente año, a la hora 18.00

La Universidad Boliviana Mayor de San Simón se reserva el derecho de declarar desierta, parcial o totalmente la presente convocatoria, si ninguna de las proposiciones se adecua a los requerimientos solicitados.

Cochabamba, 18 de marzo de 1975.

Lic. Antonio Borda Pisterna
DIRECTOR GENERAL ADMINISTRATIVO

Dr. José Luis Baptista Morales
SECRETARIO GENERAL DE LA UNIVERSIDAD

Vº Bº

Dr. Wálter Pereira Reynolds
RECTOR DE LA UNIVERSIDAD

Inversiones de 120 millones de dólares en Chile

SANTIAGO DE CHILE, 21 (AP).- La Junta Militar ha aprobado inversiones extranjeras por casi 120 millones de dólares y en los próximos años espera que estas superen los dos mil millones de dólares, se informó hoy oficialmente.

José Zabala jefe de la Comisión Estatal para la inversión Foránea, informó, que se han aprobado inversiones por casi 120 millones de dólares, estan en trámite solicitudes por más de 61 millones y existen "negociaciones avanzadas" por poco más de 205 millones de dólares.

Zabala dijo que esas inversiones aprobadas corresponden a 26 empresas extranjeras, de las cuales once provienen de Estados Unidos, tres de Alemania Federal, tres de España, dos de Japón y dos de Inglaterra. También hay firmas de Rumania, Argentina, Suiza, Francia y Panamá, agregó.

Las mayores inversiones ya aprobadas corresponden a la firma "Ataka", del Japón, por 60 millones de dólares y a la "Metallgesellchaft", de Alemania Federal, por 35,5 millones. La firma japonesa está interesada en la explotación de un yacimiento de de cobre y la empresa germana en uno de plomo y zinc, explicó Zabala.

Dijo que a las inversiones aprobadas y en negociación, que representan casi 386 millones de dólares había que agregar las inversiones vinculadas a la minería del cobre, que forman "un capítulo aparte".

Informó que en ese campo se han presentado 21 grupos extranjeros interesados, especialmente de Estados Unidos, Europa Occidental, Canadá y Japón.

"De concretarse inversiones respecto a solo los más importantes yacimientos de cobre disponibles, los montos envueltos superarán los 1.500 millones de inversión en los próximos años, con una elevada generación de ocupación" afirmó

AVISO DE REMATE

El Dr. Humberto Calderón M. Juez 7º de Partido en lo Civil de la Capital, etc..

HACE SABER: al público en general, que por proveído de fecha 14 de marzo del año en curso, se ha señalado el día 4 de abril, a horas 16 p.m. para el verificativo del remate del lote de terreno de 250 m2 situado en la calle Romualdo Herrera Nº 30, de la zona de San Pedro de esta ciudad, sobre la base catastral de $b. 64.400 (pesos bolivianos sesenta y cuatro mil cuatrocientos) por tenerse así ordenado dentro del juicio ejecutivo que le sigue Juan Silva contra José Perfecto Carrizales sobre cobro de pesos bolivianos.

Los interesados pueden concurrir el día y hora señalados a la Tribuna de Remates del Palacio de Justicia previo empose del 5% sobre la base del remate.

Es librado en la ciudad de La Paz a los veintiun días del mes de Marzo de mil novecientos setenta y cinco años.

P.O. del Sr. J. 7º de P. en lo C.

Isabel Dalenz Cultrera
Secretaria del Juzgado 7º de Partido en lo Civil

HOSPITAL SANTA CRUZ

CAJA PETROLERA DE SEGURO SOCIAL

PACIENTES PARTICULARES

A los profesionales médicos y pueblo de Santa Cruz, se hace saber que nuestro Hospital ya está prestando atención a pacientes particulares.

Ofrecemos atención médica de emergencia, servicio de cirugía y maternidad las 24 horas del día; servicio de rayos X, laboratorio, fisioterapia y medicina nuclear. Habitaciones con baño privado.

LA ADMINISTRACION

Calle Rafael Peña y España
Teléf.: Emergencia 24922
Administración 28717.

YACIMIENTOS PETROLIFEROS FISCALES BOLIVIANOS

PROVISION DE MATERIALES

Se invita a las firmas interesadas en la provisión de materiales apersonarse a nuestra División de Adquisiciones 4to. piso, edificio central, calle Bueno s/n. a retirar los pliegos de especificaciones correspondientes a nuestros Pedidos detallados a continuación, los días 24 y 25 de marzo 1975

PARA IMPORTACION

GCM-15-75	SURTIDORES
GCM-22-75	CARROS HIDRANTES
GCM-23-75	CARROS HIDRANTES
GCM-24-75	CARROS HIDRANTES
GCM-25-75	CARROS HIDRANTES
GCM-45-75	BOMBAS CENTRIFUGAS
GCM-47-75	SURTIDORES
GCM-48-75	SURTIDORES
GCM-49-75	SURTIDORES
GCM-59-75	CAMION
GCM-68-75	BRIDAS DE ACERO
GCM-69-75	ACCESORIOS PARA CAÑERIA
GCM-73-75	CINTAS METRICAS
GCM-78-75	CONEXIONES PARA CAÑERIA
GCM-79-75	MANOMETROS
GCM-80-75	SURTIDORES
GCM-81-75	DETECTOR DE AGUA Y GASOLINA
GCM-82-75	MANGUERAS
GCM-83-75	ACCESORIOS PARA TANQUES
GCM-110-75	REPUESTOS PARA SURTIDORES
GCM-111-75	REPUESTOS PARA SURTIDORES
GCM-112-75	VALVULAS
GCM-113-75	CAÑERIA PARA AGUA Y CONEXIONES
GCM-115-75	TAPAS Y SELLOS PARA TAMBORES
GCM-117-75	PRECINTOS DE PLOMO PARA VAGONES TANQUES

La Paz, 21 de marzo 1975.
DIVISION ADQUISICIONES

SHOPPING CENTER LA PAZ

AVISO A LOS COPROPIETARIOS

Conforme a la resolución de la Asamblea General realizada el 8 de los corrientes, se comunica a los señores copropietarios que la suma de $b. 100.-- por cada título, deben depositarla en la cuenta corriente clave 1-20-134 "Asociación de Copropietarios del Shopping Center La Paz - Nº. 2" del Banco del Estado de las ciudades de La Paz, Oruro, Cochabamba, Santa Cruz, Sucre, Potosi y Tarija.

Las papeletas de depósito deberán ser hechas en triple ejemplar; uno para el Banco, otro para el interesado y el tercero para la Asociación, con indicación del nombre del copropietario, del número de título y del número de contrato.

Los copropietarios de otras ciudades y localidades deben girar la suma de $b. 100.-- a la orden de la Asociación de Copropietarios del Shopping Center, mediante giros cheques bancarios para recibir a vuelta de correo el recibo correspondiente.

Las sumas depositadas y giradas servirán para cubrir el pago de la transacción a celebrarse con la empresa Vector Ltda., pago impuestos y gastos de operación y otorgar pagos iniciales a los acreedores con quienes se ha negociado sus créditos.

Los depósitos deberán efectuarse en el plazo máximo de treinta días computables desde la fecha. Los copropietarios que no los efectuaren serán sancionados con la multa del diez de la suma indicada a pagarse en un plazo adicional, pasado el cual no serán tomados en cuenta para las medidas de redención de sus títulos.

Los copropietarios que han pagado más de dos cuotas y no han terminado de pagar el valor total de sus títulos, también están obligados a efectuar estos depósitos y/o giros, debiendo cumplir posteriormente con las instrucciones que se les impartirán para regularizar sus cuotas pendientes.

La Paz, 21 de marzo de 1975.

LA DIRECTIVA.

OLYMPIA

FELICITA AL

Banco de Crédito de Oruro

Con motivo de la inauguración de su sucursal en La Paz y le desea mucho éxito en sus operaciones.

OLYMPIA ofrece calidad, garantía y servicio

Casa BERNARDO S.A.

Es probable que la música ruidosa constituya un peligro para la salud

CALIFORNIA, PENNSYLVANIA, 21 (AP).-Es posible que la música rock excesivamente ruidosa constituya un peligro para la salud y sea ilegal en determinadas circunstancias, dice con un especialista en asuntos de seguridad.

Randall Davidson, que encabeza una firma privada llamada Instituto Internacional de Seguridad, dice que midió en decibelios el ruido en centenares de clubes nocturnos y discotecas en el país.

Señaló que las bandas tocan con frecuencia a un nivel de decibelios que varía entre el estruendo de un tren subterraneo hasta el rugido de los aviones a reacción cuando despegan

Expresado en cifras, estos niveles superan los límites permitidos de 115 decibelios por 15 minutos especificados en la ley de normas federales de seguridad y salud de 1970, dijo.

Los dueños de discotecas no estan obligados por la ley, pero los empleados si.

"He visto a jóvenes que han salido de estos lugares y no han podido oir en dos o tres días", dijo Davidson. "Causa alta presión arterial, dolores de cabeza y problemas estomacales que acompañan a todo tipo de malestar"

El doctor F.A. Van Atta, científico del departamento del trabajo responsable de aplicar la ley, dijo que no es factible que se apliquen estrictamente a las discotecas las normas de ruido

Hay solo 80 inspectores en todo el país dedicados a investigar unos 2,4 millones de establecimientos comerciales respecto a los riesgos que pueden presentar a la seguridad y el ruido excesivo provocado por la música en los clubes nocturnos no constituye uno de los que revista la mayor prioridad, dijo.

Los científicos han venido diciendo desde hace algun tiempo que los niveles de ruido alcanzados por las bandas de música rock pueden causar la perdida de la audición.

El doctor David Lipscomb, director del laboratorio de investigación de ruidos de la Universidad de Tennessee en Knoxville, señaló que se ha descubierto un gran número de personas con perdida sensible del oido en pruebas que se realizaron con más de 7.000 jóvenes desde 1967

"Tienen las facultades auditivas de personas de 40 años" expreso.

Asociación de Periodistas Argentinos formuló duras críticas a la violencia

BUENOS AIRES, 21 (AP).- La Asociación de Entidades Periodísticas Argentinas (ADEPA) formuló duras críticas a la violencia, mientras los diarios de la ciudad de Córdoba no fueron editados hoy en repudio por reiterados ataques terroristas contra "La Voz del Interior".

ADEPA, que reúne a los principales diarios del país, delibera en la ciudad de Comodoro Rivadavia, 1.500 kilómetros al sur de Buenos Aires. El presidente de la entidad, Juan Valmaggia, dijo que en Argentina "no hay censura" pero si en cambio "una cadena de intimidaciones que se ha manifestado de nuevo contra el diario La Voz del Interior de Córdoba y que indudablemente tiende a imponer una autocensura en los periódicos".

"La intimidación no ha conseguido sus propósitos y así debemos continuar reaccionando contra toda forma de violencia, reclamándole al mismo tiempo a los poderes públicos el amparo que están obligados a dar a cada órgano", añadió Valmaggia.

Las instalaciones de "La Voz del Interior" fueron tiroteadas el martes último por desconocidos. La custodia policial repelió el ataque, No hubo víctimas ni detenidos.

El 23 de enero pasado un grupo terrorista dinamitó las máquinas impresoras de "La Voz del Interior" e impidió su aparición durante tres días.

Ante los reiterados ataques que ha sufrido el matutino, los principales gremios de la ciudad de Córdoba, capital provincial del mismo nombre ubicada a 750 kilómetros al norte de Buenos Aires, decidieron que hoy no se impriman los diarios.

México recordará natalicio de su héroe Benito Juárez

MEXICO, D. F., 21 (AP).- México conmemorará hoy el natalicio de su héroe reformista Benito Juárez con un acto de masas de proyección internacional al participar en él los líderes que luchan por restaurar el actual sistema internacional.

El Presidente Luis Echeverría estará acompañado del Presidente de Venezuela Carlos Andres Pérez y del ex Canciller Willy Brandt de Alemania Occidental, informó anoche la Casa presidencial. Brandt llegó anoche invitado por Echeverría.

El acto, que se celebrará en el monumento a la revolución, en el centro de la ciudad, será un mitin político en que se resaltará el comunicado conjunto expedido anoche por los presidentes Pérez y Echeverría, convocando a una reunión que se encargará de dar cuerpo al Sistema Económico Latinoamericano (SELA).

SELA fue proyectado por Colombia, Venezuela y México como un mecanismo de defensa económica para proteger los precios de materias primas y negociar en conjunto ante los países desarrollados. Cuba y Chile fueron invitados.

El nuevo organismo económico latinoamericano, será el primero que no cuente con un representante de los Estados Unidos, pero según el comunicado conjunto se le describió como "complementario de organismos ya existentes" como la OEA.

México y otros paises latinoamericanos han censurado duramente a la OEA y el Presidente Pérez está de acuerdo que es un organismo que debe reformarse.

En una reunión con estudiantes, dijo ayer sin embargo que la "OEA es una institución importante y fundamental para nuestro hemisferio".

EX BEATTLE.- Nueva York, 21 (AP).- El famoso ex integrante del no menos acreditado conjunto de "Los Beattles", aparece junto a su esposa, Yoko Ono al arribar a Nueva York. (Radiofoto AP).

Falleció el director de cinematografía Lachman

LOS ANGELES, EE.UU. 21 (AFP).- El director cinematográfico Harry Lachman, que fue también pintor y amigo de Picasso, Renoir y Monet, murió aquí a los 88 años a raíz de una crisis cardíaca.

Nacido en el estado de Illinois en 1886, Lachman se instaló en París en 1911 donde conoció a los grandes pintores de la época y expuso en el salón de 1912.

A los 39 años, de regreso a Estados Unidos, comenzó su carrera en el cine con la película "El Infierno del Dante", en la que debutó la actriz Rita Hayworth.

El mismo año rodó otra película, "Una noche de amor", que sirvió para el lanzamiento del comediante Gary Grant.

Lachman dejo el cine, para volver a la pintura, en el correr de los años 50.

HOY EN CINES

MUNICIPAL

QUE VENGA EL EXORCISTA. Matinée, Tanda y Noche 13.00, 9.00 y 5.00

MONJE CAMPERO Tel. 23333

Matinée, Tanda y Noche EL GOLPE. Matinée, Tanda y Noche 15.10, 8.10.

16 DE JULIO Tel. 52119

Matinal Cine Club Juvenil ELVIRA MADIGAN. Matinée, Tanda y Noche FIBRA DE VALIENTES. (Mayores de 16 años). Además Noticiero ESPAÑOL NODO. Matinée 7.10, 9.10, Tanda y Noche 9.10, 11.10.

6 DE AGOSTO Tel. 23829

Matinée Tanda y Noche (Sólo para mayores de 18 años) EL PASAJERO DE LA LLUVIA. Actualidades Mundiales N° 8. Matinée Platea 7.10, Mezzanine 9.10, Tanda y Noche Platea 9.10, Mezzanine 11.10.

TESLA Tel. 53803

Matinée EL VIAJE FANTASTICO DE SIMBAD, Tanda y Noche TRATAMIENTO DIABOLICO. (Prohibida menores de 18 años). Matinée 9.10, 7.10, Tanda y Noche 11.10, 9.10

PRINCESA Tel. 51821

Matinée BALADA PARA UN MOCHILERO. Tanda y Noche PLACERES DEL SEXO (Estrictamente prohibida menores de 21 años). Matinée, Tanda y Noche 6.10, 5.10, 4.10.

UNIVERSO Tel. 42660

Matinée, Tanda y Noche CON FURIA EN LA SANGRE. Matinée Mezzanine 9.10, Platea 7.10, Tanda y Noche Mezzanine 11.10, 9.10.

BOLIVAR Tel. 25051

Matinée, Tanda y Noche ENEMIGOS A LA FUERZA.

PARIS Tel. 29704

Matinée, Tanda y Noche EL SECRETO DE SANTA VITTORIA. Matinée, Tanda y Noche 7.10.

EBRO Tel. 42939

Matinée y Noche dobles DICK SMART y LA AVENTURA DEL POSEIDON. Tanda LA AVENTURA DEL POSEIDON. Matinée 5.10, 4.10, Tanda y Noche 5.60, 4.60.

NOBEL Tel. 57387

Matinée, Tanda y Noche EL NEGRO ES UN BELLO COLOR. Matinée, Tanda y Noche 6.10.

ROXY

Matinée, Tanda y Noche dobles BARBARA Y EL REY DE ACAPULCO. Matinée 5.10, Tanda y Noche 5.60.

MURILLO Tel. 52647

Matinée, Tanda y Noche estreno doble FEROZ LUCHA DEL KARATE y CONDE YORGA EL VAMPIRO. Mayores de 16 años. Matinée 5.10, 3.60, Tanda y Noche 5.60, 4.10.

ABAROA Tel. 50252

Matinée, Tanda y Noche dobles DIARIO DE UN GANGSTER y NIDO DE AVISPAS. Matinée 5.10, 3.60, Tanda y Noche 5.60, 4.10.

CENTER Tel. 22026

Matinée doble CHIH HAO EL REY DE LOS CAMPEONES y VAMOS A MATAR COMPAÑEROS, Tanda y Noche doble CHIH HAO EL REY DE LOS CAMPEONES y PERRO MUNDO. Matinée 4.20, 3.70, Tanda y Noche 5.30, 4.20.

BUSCH Tel. 53604

Matinée y Tanda DE LA GLORIA CAYO EL DIABLO y EL ULTIMO PISTOLERO. Noche DE LA GLORIA CAYO EL DIABLO y LA CORRUPCION. (Sólo mayores de 21 años). Matinée 4.00, 5.00, Tanda y Noche 4.50, 5.50.

TELEVISION BOLIVIANA

PROGRAMACION DEL DIA SABADO 22 DE MARZO DE 1975.

14.30 La pandilla
14.55 Cine - hogar, "El niño del circo"
16.28 El Chasky
17.22 "Petete"
17.24 Combate
18.19 Bolivia canta
19.25 "Petete"
19.57 Telenoticioso boliviano
20.22 "Petete"
20.24 El fugitivo
21.19 Recordar es vivir con "Rubhens"
21.49 Dios y la naturaleza "Voz del mar"
22.19 "Petete"
22.21 Foot - ball 75 (River Plate - Banfield).
23.56 Cierre emisión.

ESMERALDA Tel. 52454

Matinée, Tanda y dobles EL HIJO DE ANGELA MARIA y SANTO ENFRENTA A LA MUERTE. Noche dobles SANTO ENFRENTA A LA MUERTE y PROBLEMAS DE ALCOBA. Matinée, Tanda y Noche 5.10.

MEXICO Tel. 26867

Matinée, Tanda y Noche doble EL GUARDAESPALDAS y EL KARATECA FENOMENAL. Matinée 6.10, 5.10, Tanda y Noche 6.60, 5.60.

ILLIMANI Tel. 42755

Matinée doble AVISO INOPORTUNO y ME HE DE COMER ESA TUNA, Tanda y Noche doble EL SINVERGUENZA y RECUERDOS DEL PORVENIR. Matinée 2.50, Tanda y Noche 3.50.

HOY A PEDIDO ¡VUELVE!

LIBERTAD LAMARQUE
FERNANDO ALLENDE
JEANNIE BELL

negro es un bello color

LUCERO REYNOSO - PEDRO REGUEIRO

"CINE NOBEL"

EN VENTA

Locales Comerciales sobre Avenida Arce

ENTREGA INMEDIATA

Ref. Empresa Constructora "BARTOS Y CIA" S.A.

Edificio Montevideo 3er. Piso

SAMAPA

CONVOCATORIA A PROPUESTAS No. 4/75

SUMINISTRO Y MONTAJE DE GALPONES METALICOS TOTALMENTE DESMONTABLES

El Servicio Autónomo Municipal de Agua Potable y Alcantarillado "SAMAPA" convoca a las empresas especializadas del país, para el suministro y montaje de dos galpones metálicos totalmente desmontables.

Los interesados podrán retirar los pliegos de especificaciones en las oficinas centrales de SAMAPA situadas en la Av. Las Américas, Villa Fátima, al lado de la Fábrica Municipal de Tubos, previo pago de $b. 150.00

Las propuestas deberán ser presentadas hasta las 12 horas del día martes 20 de abril de 1975, en sobre sellado y con las formalidades previstas por Ley de Almonedas.

La Paz, 21 de marzo de 1975

LA GERENCIA GENERAL.

Cnl. DAEM Guillermo Urquila C.
Gerente General SAMAPA

LOS DIEZ MANDAMIENTOS

Tan espectacularmente grandiosa como la fe y la esperanza de la humanidad

CECIL B. DeMILLE

CHARLTON HESTON · YUL BRYNNER · ANNE BAXTER · EDWARD G. ROBINSON
YVONNE DE CARLO · DEBRA PAGET · JOHN DEREK
SIR CEDRIC HARDWICKE · NINA FOCH · MARTHA SCOTT · JUDITH ANDERSON · VINCENT PRICE

Martes CINE TESLA

Horario Especial-Largo Metraje
matinee hs. 15:30 tanda hs. 19:30

CONVOCATORIA

No. 9/75

Se convoca a las Firmas Interesadas a presentar Propuestas para la Provisión de 4 (Cuatro) Bombas Turbina Vertical a utilizarse en el Sistema de Agua Potable Capital.

Las Especificaciones Técnicas y Generales podrán ser adquiridas en la Sección Caja de este Comité, o en nuestras Oficinas de la Ciudad de La Paz, Calle Loayza, Edificio Castilla, 8° Piso, Apartamento 807, previo pago de $b. 200.- (Doscientos 00/100 Pesos Bolivianos)

Las Propuestas deberán presentarse en la Secretaria General del Comité, Calle La Paz Esq. Warnes, en sobre cerrado y debidamente lacrado hasta las 17.00 horas del día Viernes 2 de Mayo de 1975, con el rótulo siguiente:

CONVOCATORIA N° 9/75

Santa Cruz, Marzo de 1975

AGRADECIMIENTO PUBLICO

Con especial satisfacción agradezco públicamente al señor Coronel don Arnaldo Saucedo Parada Jefe de la Casa Militar de S.E., al Lic. Adalberto Violand Asesor de la Presidencia de la República, al señor Ing. don Mario Foianini Lozada, Gerente General de la C.B.F. y al señor Ing. Gismondi Director Ejecutivo de SENDU, por la valiosa colaboración prestada al pueblo de Montero en sus infatigables esfuerzos por combatir su atraso, aspiraciones en las que felizmente contamos con la cooperación de eminentes ciudadanos, lo cual para nosotros es la más firme esperanza de superación y grandeza. Gracias a todos ellos en nombre de toda nuestra colectividad y mío propio.

Montero, marzo 20 de 1975

René Suárez Landívar
H. ALCALDE MUNICIPAL

UNIVERSIDAD BOLIVIANA MAYOR DE SAN SIMON

Plazo para postulantes a cargos docentes

Aviso R.P. 54/75

La Universidad Boliviana Mayor de San Simón recuerda a los interesados que de acuerdo con la Resolución Rectoral N° 260/75, el día lunes 24 de este mes a la hora 18.00 quedará cerrado el plazo para la presentación de solicitudes y documentos de los postulantes a los cargos docentes consignados en las diferentes Convocatorias a Concurso de Méritos y Exámenes de Competencia publicadas hasta la fecha en el curso del presente año, con excepción de las materias correspondientes a la Facultad de Ciencias Agrícolas, para las cuales el plazo será cerrado el lunes 31 de marzo.

Las solicitudes y documentación de los postulantes deben entregarse dentro de los plazos establecidos en la secretaría de la Facultad respectiva.

Cochabamba 18 de marzo de 1975

Dr. Jose Luis Baptista Morales
SECRETARIO GENERAL DE LA UNIVERSIDAD

Vo. Bo.
Dr. Walter Pereira Reynolds
RECTOR DE LA UNIVERSIDAD

SAMAPA

CONVOCATORIA A PROPUESTAS

N° 1-75

Provisión de Cal hidratada

3er. llamamiento

El Servicio Autónomo Municipal de Agua Potable y Alcantarillado SAMAPA, convoca a propuestas para la provisión de 1.800 toneladas de cal hidratada (apagada) con destino al tratamiento de agua en sus plantas de Achachicala, El Alto y Pampahasi.

Los interesados podrán retirar los pliegos de especificaciones de la oficina Central de SAMAPA situada en la Av. Las Américas, Villa Fátima, al lado de la Fábrica Municipal de Tubos, previo pago de $b. 150.00

Las propuestas deberán ser presentadas en sobre cerrado con todas las formalidades de la Ley de Almonedas, en la Oficina Central de SAMAPA (antes indicada) hasta horas 12 del día martes 1° de abril de 1975.

La Paz, 21 de marzo de 1975
LA GERENCIA

Cnl. DAEM Guillermo Urquiola C.
Gerente General SAMAPA

¿PUEDEN DOS ENAMORADOS LLEGAR AL CRIMEN... POR AMOR O POR AMBICION?

Vanessa HOWARD
Paul NICHOLAS

AMBICION MORTAL

mayores 18 años

Próximo Estreno cine universo

AVISOS ECONOMICOS

Propiedades Terrenos

ALTO OBRAJES Lote en venta, ocasión. Ref: Teléfono 53668. (21-23/57496)

POR VIAJE Terrenos en venta. Ref: Illampu 678 (21-26/57499)

CARVAJAL.- Yanacocha 448.- Lotes Villa La Merced calle Lanza 345 Mts. Otros lotes distintos lugares pida datos. (22-23).

Tiendas Kioscos

CARVAJAL.- Yanacocha 448.- Venda anticrético Quintanilla Zuazo 12.000.- Otras tiendas distintas zonas (21-22)

Ofertas especiales

REGIO TORNO Mecánico 1,10 e/p, Norton robusto vendo Caro 336 ORURO. (22-26/26090).

DE OCASION Se vende 2 radiolas Telefunken y Philips. Ref: Calle 3 de Mayo esquina Tte. Coronel B. Puertas Nº 1323. (22-25/R).

CARVAJAL.- Yanacocha 448.- Tel. 54862.- Fábrica Fideos transfiero Villa Fátima motivo viaje ocasión. (21-22)

VENDO FAJA VIBRADORA para masajes eléctricos, Bicicleta de ejercicio. Litoral 1302 esquina Chichas Miraflores. (11-31/57187)

Préstamos Dinero

CARVAJAL.- Yanacocha 448.- Tel. 54862.- Dinero presto desde 5.000 hasta 200.000 sobre primera hipoteca Dólares desde 500 adelante. Sobre joyas pequeñas sumas.- Asimismo necesito distintas cantidades capitalistas no pagan comisión. - Reserva (21-22)

CARVAJAL.- Yanacocha 448.- Dinero presto desde 5.000 adelante sobre primera hipoteca asimismo necesito capitalistas no pagan comisión, reserva. Dolares desde 500 adelante. (22-23).

NECESITO $b. 40.000 en primera hipoteca sin intermediarios. Referencias teléfono 61291 (R).

DOLARES Vendo. Teléfono 43376 (14-23/57323)

Varios

LEGALIZACION DOCUMENTOS PARA EL EXTERIOR Pasaportes en 8 hs. Título de Bachiller en 15 días. Libreta Servicio Militar en 20 días. Ref: ORGANIZACION "JET" Ayacucho 429, Of. 5, teléfono 65520 (20-23/R)

TRAMITES MILITARES Libretas, substitutivos, jubilaciones, rentas vejez, cobranzas; gestiona BENEMERITO DANIEL ARDUZ, Procurador Causas, ex-Secretario Tribunal Militar, 40 años práctica. Sagárnaga 161. Casilla 3807. (22-23/57506).

VENDO ENSERES Colchón Pullman argentino, radio a transitores, transformador y varios. Ref. al Tel. 42853. (R).

ALQUILO GARAJE Sopocachi. Teléfono 23568. (R)

Empleados

URGENTE se necesita pantalloneros Referencias Avenida Illimani Nº 1742 (Creaciones Gonzales) (19-21/57453)

COCINERA Cama adentro para Irpavi precisamos con documentos, teléfonos 52178 - 82846 (R)

COCINERA Necesito Referencias teléfono 83087 (R)

NECESITO URGENTE Costurero para confección bolsas de arroz. Ref: teléfono 60843. (22-24/T).

NECESITO Persona para que venda objetos nuevos y usados. Av. Busch 1929 entre Díaz Romero y Villalobos (21-23/57500)

VENDEDOR Activo necesito para artículo primera necesidad favor escribir a casilla 3183 (21-22/57501)

Técnicos

"UN AÑO" Garantizamos reparación Refrigeradores, cocinas, lavadoras. Teléfono 62632 (18-21/57468)

TECNICO EXTRANJERO Repara televisores a domicilio, teléfonos: 61209 - 26606 - (19-26/57461)

REPARAMOS Televisores, radios a domicilio con garantía. Teléfono 50730. (22-27/T).

PLOMERO Instalaciones y reparaciones. Teléfono 20804 (21-26/57347)

PLOMERO Se hacen instalaciones y reparaciones, teléfono 54306 (21-22/57498)

REPARAMOS TELEVISORES Radios a domicilio, teléfono 28411 (20-22/57488)

REPARAMOS RADIOS Televisores a domicilio, teléfono 40226, economía, garantía. (18-22/57460)

PINTOR ALBANIL teléfono 41526 (17-21/57455).

PINTOR Realiza empapelados y pintados teléfono 62307 (14-15/Mayo/T)

TECNICO Repara refrigeradores, cocinas, lavadoras, toda marca, garantía, teléfono 60166. (19-2/IV/57475)

Casas

VENDO CASA Antigua como terreno sobre 570 Mts. Reconoce varios anticréticos en calle Casimiro Corrales a media cuadra calle Yungas. Referencias Ayacucho 266 Comercial Of. 2. Teléfono 55022. (22-24/R).

CARVAJAL.- Yanacocha 448.- Tel. 54862.- Vende casas desde 60.000 hasta 120.000 distintas zonas. Facilidades. (22-23).

VENDO hermosa casa en la localidad del valle de Sorata con variedad de árboles frutales sobre 6.000 Mts: tres dormitorios, living, comedor cocina, baño completo agua, otras dependencias para servidumbre $b. 160.000.- frente Hotel Prefectural ver fotografías en calle Ayacucho 266. Of. 2, teléfono 55022 (22-24/R).

EN ALQUILER Busco casa junta con tres dormitorios, dependencias y jardín, o departamento en las zonas de Sopocachi, Obrajes, Calacoto o la Florida. Pago buen alquiler. Llamar teléfono 23450. (22-24/57508).

CASA EN VENTA Alto Obrajes, teléfono 83306. (22-23/57503).

EN VENTA Una casa 3 departamentos, material de primera calidad. Ref: Calle Juan Matienzo 664. (22-23/57505).

CARVAJAL.- Yanacocha 448.- Tel. 54862.- Vende casa Romecín Campos con dos deptos. amplios y dos pequeños (21-22)

SE OFRECE Casa en venta en Av. Aroma Cochabamba Ref: 50428 - 66085. (19-26/57472)

CARVAJAL.- Yanacocha 448.- Tel. 54862.- Vende casa calle Hugo Estrada un dep. completo sobre 600 mts. jardín amplio entrega vacía excelente ubicación (21-22)

SEÑORES PROPIETARIOS Comercial Gestoría Oficina "2" teléfono 55022 - Ayacucho 266 Le Ofrece vender su casa o terreno lo comunicamos que tenemos pedidos urgentes de clientes que ofrecen pagar al contado, en igual forma necesitamos casas, departamentos, habitaciones, oficinas en alquiler o anticrético para su colocación inmediata, propietarios no pagan comisión. (18-27/57463)

CARVAJAL.- Yanacocha 448.- Tel. 54862.- Vende casa calle Ondarza San Pedro 3 deptos. garaje, entre Crespo y Conchitas entrega vacía (21-22)

CASA JUNTA ALQUILO, cuatro dormitorios, escritorio, living, comedor, garaje, amplios jardines y dependencias se alquila en Sopocachi. Ref: Teléfono 41366. (21-10/CVC)

UBICADA en Manzaneda 931 VENDO casa vacia Referencias teléfono 22634 (20-25/57495)

CARVAJAL.- Yanacocha 448.- Tel. 54862.- Vende casa calle Ramona Sinozain un depto. 3 dormitorios y dependencias. Otra Plaza Venezuela cerca Cine Bolivar con 2 tiendas (21-22)

Vehículos

POR LLEGAR Gran stock de repuestos usados para camiones y automóviles, motores, diferenciales, ejes, delanteros, cajas velocidad, punta eje, alternadores, radiadores, parabrisas, a precios de ocasión. Zoilo Flores 1284. (12-21/57310)

VENDO Vagoneta Austin modelo 1963. Av. Busch 1929 entre Díaz Romero y Villalobos teléfono 28745 (21-23/57500)

VENDO De ocasión Jeep Willys. Ref: Teléfono 21230 (21-23/57497)

Teléfonos

TELEFONO Particular preciso en alquiler. Llamar teléfono 52460 de horas 14.30 a 17.30 (20-27/57491)

CARVAJAL.- Yanacocha 448.- Telefono comercial transfiero calle Illampu Otro en TASA Alquiler comercial y Particular alquilo instalado Miraflores. Otras demas zonas (21-22)

SE ALQUILA O transfiero lineas comercial y/o particular o se permuta con linea instalada en ENTEL Seguencma con carácter definitivo o temporal Referencias teléfonos 40557 y 54692 (19-21/57483)

Departamentos Habitaciones

ANTICRETICO Necesito departamento de dos o tres dormitorios y dependencias para familia de tres personas mayores, preferible Sopocachi bajo, llamar teléfono 40159 (20-22/57486)

CARVAJAL.- Yanacocha 448.- Tel. 54862.- Local amplio habitaciones dependencias alquilo cerca Plaza Churubamba, entrega vacía apto para Bar u otra actividad. (21-22)

OFRECEMOS Habitaciones en contrato mixto y alquiler. Ref.: Lucas Jaimes 2279, Miraflores. (22-24/57508).

SOPOCACHI Alquilo dormitorio independiente a dos personas, Pensión, ropa lavada, teléfono 28079 (20-25/57492)

NECESITO DEPARTAMENTO.- En alquiler o anticrético. Llamar al Tel. 28733. Sra. Vicky. Horas hábiles en horas de oficina. (R).

CARVAJAL.- Yanacocha 448.- Departamento contrato mixto Alto Obrajes, entrega inmediata. Departamento calle Graneros dos, dormitorios, dependencias baño completo, por estrenar, entrega inmediata, cerca Mercado (22-23).

CARVAJAL.- Yanacocha 448.- Dos habitaciones anticrético calle Murillo.- Tres habitaciones anticrético Yanacocha.- Dos habitaciones Manco Kapac anticrético habitación alquiler Rodriguez.- Av. Saavedra Mixto dos habitaciones entrega inmediata.- Habitación anticrético Illimani (21-22)

CARVAJAL.- Yanacocha 448.- Tel 54862.- Tres habitaciones dependencias, anticrético. Yanacocha, entrega inmediata. Dos habitaciones Murillo anticrético. Habitación anticrético Villa Fátima, calle Ixiamas 7.000, otra distintas zonas. (22-23).

CARVAJAL.- Yanacocha 448.- Departamentos anticrético calle Graneros dos dormitorios dependencias baño con tina por estrenar, entrega inmediata, cerca Mercado Departamento calle Indaburo cerca Plaza anticréticos entrega inmediata, otros departamentos distintas zonas (21-22)

DEPARTAMENTO EN ALQUILER Necesito, dos dormitorios y dependencias. Ref: Teléfono 41366. (21-12/CRG)

Orquestas

ORQUESTA COPACABANA, Teléfono 65955. (18-10-IV/57457)

ORQUESTA Electrónica "CARLIÑO" teléfono 64206. (20-27/57485)

LOS ONIX Conjunto electrónico, teléfono 54333. (18-24/III/56623).

ORQUESTA Electrónica teléfono 53220 (15-30/57326)

ORQUESTA ELECTRONICA Cano y su Combo, teléfono 52651 (15-21/57337)

SANTA CRUZ

CHALET EN SANTA CRUZ VENDO. Magnífica ubicación Colón Nº 790 casi esquina Avenida Yrala. Referencias Santa Cruz teléfono 2-1330 La Paz teléfono 22773 (17-21/57452).

EN SANTA CRUZ Vendemos o permutamos más de 5.000 metros cuadrados terrenos proximidades YPFB., con camión, colectivos, microbus, taxis para Santa Cruz. Ofertas: Promotora Inversiones, Casilla 2255 - La Paz. (22/57504).

COCHABAMBA

EN COCHABAMBA, residencial familiar entre San Martín y Lanza, teléfono 7988 ANEXO residencial familiar 25 de Mayo entre Ecuador y Colombia, teléfono 7986.(6-28/8542).

EN COCHABAMBA Vendo negocio moderno y céntrico Pizzería Snack "LIDO" Ver en 25 de Mayo 6062 entre Perú y Bolivar. (22-24/8551).

EN COCHABAMBA Vendo cabaña amoblada en la Angostura dólares 7.500; pozo propio, piscina Referencias teléfono 1080 casilla 76 COCHABAMBA. (22-27/8552).

Records Mundiales

EN 1972 EN LOS ESTADOS UNIDOS EXISTIAN 8.674 BOLERAS CON 126.552 CARRILERAS PARA JUGAR Y 5.000.000 DE JUGADORES ESTABAN INSCRIPTOS EN DISTINTOS CAMPEONATOS

SILVANA

EL RELOJ SUIZO DE CONFIANZA

Representantes para Uyuni:
Antonio Ruiz Arce Suc.
Distribuidores para Bolivia:
LA PRECISION
Casilla 569 Cochabamba.

PROGRAMAS DE RADIO PROGRESO

SABADO 22 DE MARZO DE 1975

CIUDAD A.M. 1.050 MHz.- FM 89 Mz. - INTERIOR 49 Mts. 6.005 MHz.

5.00 Pucaras del Ande
6.30 Yapuchiris
7.00 Prefectura
7.30 El editorial firmado (Waldo Cerruto)
Informativo
8.00 Promociones musicales
8.30 Buzón sentimental
9.00 Música de ayer
9.30 Cultura física femenina
10.00 Música variada moderna
10.30 Música tropical
11.00 Instrumental moderna
11.30 Correspondencia con el interior
12.00 Música y noticias
12.30 El editorial firmado (Waldo Cerruto)
Informativo
13.00 Sobremesa y noticias
13.30 Cabalgata deportiva
17.45 Música moderna
18.00 Leyendas del alma boliviana
18.30 Tipicos del tango
19.00 Personajes históricos (Chisa)
19.15 Música instrumental
19.30 Panorama internacional
19.40 Boom los saludo
20.00 Instrumentales (en piano y charango)
20.30 El editorial firmado (Waldo Cerruto)
Informativo
21.00 Exitos de hoy
21.15 Cita con la canción
21.30 Música y noticias
22.00 Melódicos y poemas en la noche de Progreso
23.45 Síntesis noticiosa del día
24.00 Cierre de emisión

NOTA: Noticias cada instante. Noticiosos sintéticos cada hora Microprogramas intercalados

AVISO DE REMATE

El Dr. Carlos Deheza E., Juez 3º de Partido en lo Civil de la Capital, etc.

HACE SABER AL PUBLICO EN GENERAL: Que por proveido de 19 de marzo del Pte. año ha señalado el día 9 de mayo del presente año de 1975, a horas 16 p.m., para el verificativo de remate de las siguientes concesiones mineras:

"LA CASUALIDAD", de 63 Has., "SIEMPRE ADELANTE", de 42 Has., "SUCESIVAS LA CASUALIDAD", de 40 Has., "SUCESIVAS SIEMPRE ADELANTE", de 50 Has., "ASUNTA", de 100 Has., "COBRE CHACA", de 100 Has. "PRIMITIVA", de 50 Has., y "MONTE BELLO", de 300 Has., todas estas minas sobre vetas de cobre y otros minerales, ubicadas en el Cantón Jesús de Machaca, de la Provincia Ingavi de este Departamento, sobre la base de $b. 390.762.74 más intereses devengados y costas y gastos del juicio, es así como se tiene ordenado dentro el juicio coactivo seguido por el Banco Minero de Bolivia contra Reynaldo Lanza Ormachea y Blanca Pinto de Lanza, por cobro de pesos bolivianos.

Los interesados en dicho remate, pueden ocurrir el día y hora señalados a la Tribuna de Remates del Palacio de Justicia, previo depósito del 5% de Ley.

La Paz, marzo de 1975.
P.O. del Sr. J. 3º de P. en lo C.
Victor E. Vargas Cueto,
Secretario del Juzgado 3º de Partido en lo Civil.

DANIEL EL TRAVIESO

Si no quieres que te metan en el rincón, no la llames "Alicia"

DIVULGUELO

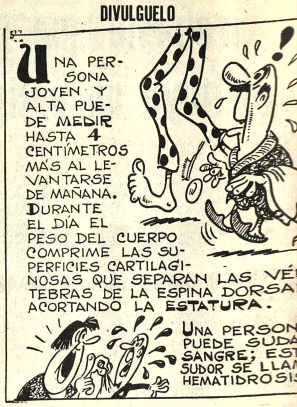

JUSTO Y FRANCO

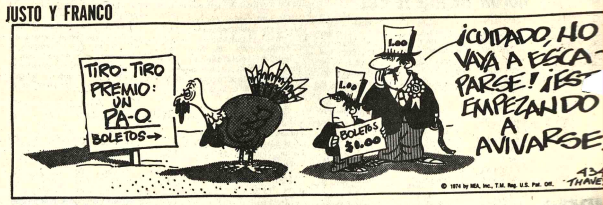

MARIA DE ORO

APARTAMENTO "G"

JEFF COBB

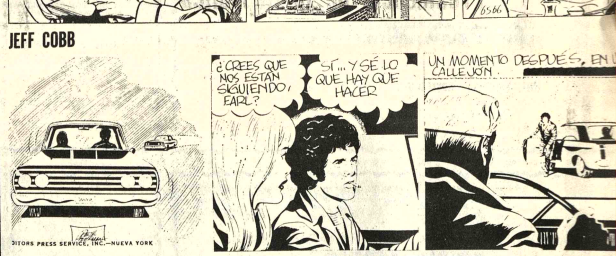

MARK TRAIL

AGENDA

PRESENCIA Av. Mariscal Santa Cruz.- Edif. Esperanza **CENTRAL:** Tel. 40460.- 41125 y 52184.- **GERENCIA:** Tel. 52172.- **PUBLICIDAD:** Tel.: 52178 **REDACCION:** Tel. 51998.- Casilla 1451 Cabina Postal 3275.

FARMACIAS DE TURNO PERMANENTE
Del 15 al 22 de Marzo

BRISTOL Dra. Ana Nogales, Yanacocha - Ingavi Tel. 53569 **SAN ANDRES** Dra. Angélica Serrano Plza Villareal Nº. 78 Tel. 80507. **LA MILAGROSA** Dra Zaida Alba Av. Kennedy Nº. 384 Tel. 53540 **AMERICA** Dra. Elvira Monasterio Almirante Grau Nº. 107 Tel. 41969, **VGEN DE LUJAN** Dra. Encarnación Villa Parque Líbano Nº. 62 Tel. 41636 **SOCORRO** Dra. Inés Pradel, Landaeta Gral. Lanza 689 Tel. 63572, **VGEN. SOCAVON** Dra. Teresa Collazo San Miguel (C. Comercial) Tel. 83814.

FARMACIAS DE TURNO PERMANENTE

OBRAJES Plaza Franz Tamayo Tel. 82081 Obrajes.- **SAN CARLOS,** Av. República 26 Tel. 20223 Villa Victoria.- **VERA CRUZ** Av. Antofagasta Nº. 100 Tel. 59107 Alto de La Paz.- **CRISTO REY** General Lanza 2110 Tel. 27534 Sopocachi Alto.

TELEFONOS DE URGENCIA

BOMBEROS 119.- **ASISTENCIA PUBLICA** 118 - 22111 .- **RADIO PATRULLA** 110.- **TRANSITO** 26148 **SAMAPA** 26628 - 26548.- **ENERGIA** 54357.- **TELEFONOS (RECLAMOS)** 113.**INFORMACIONES** 104 - **SEÑORITA HORA** 117.- **LARGA DISTANCIA EXTERIOR** 55997 - 09 **INTERIOR** 20402-03. **HOSPITAL DE CLINICAS CENTRAL** 22821 - 22872.- **AASANA** 59333 - 59310.

FLOTAS

TRANS-SERVICE LTDA. Alto de la Alianza Nº. 757 Tel. 43154.- **TRANSPORTES "EL CHAPACO"** Chaquisaca 568 Tel. 40258; **TRANSPORTES UNIVERSO.** Av. Montes 638 Tel. 42831.- **TRANSPORTES SAMA** Murillo esq. Graneros Tel. 28462.- **TRANSPORTES PULLMAN BOLIVIA.**- Plaza Alonso de Mendoza teléfonos 55854 - 25893.- **ANDINO** León de la Barra 360 Tel. 20471. **CONTINENTAL.**- Av. Montes 675 Tel. 29061.- **COPACABANA,** Av. Montes 620 Tel. 20477 - 40461.- **LAURO,** Av. Camacho 1223 Tel. 27677.- **TRANSPORTES PILCOMAYO,** Figueroa esq. Tiquina, Tel. 29668.- **ALIAGA,** Av. Montes 700 Tel. 26376.- **URUS,** Bozo 194 Tel. 50793.- **TRANSPORTES SAN CRISTOBAL** Plaza Alexander 190 Tel. 27775 41076.- **FLOTA YUNGUEÑA,** calle Cornejo Nº. 1477, Tel. 43901.- **TRANSPORTES TARIJA,** Tiquina 37 Tel. 28911.- **TRANSPORTES VICTORIA** Emilio Calderón 563 (Gran Poder) Tel. 56399.- **TRANSPORTES ABAROA,** Plaza Alonso de Mendoza 242 Tel. 27096.- **MICROBUSES KIRQUINCHO** Bozo 108 Tel. 54612.- **TRANSPORTES MOTO MENDEZ,** Chuquisaca 626 Tel. 29851.- **TRANSPORTES TUNARI,** calle Bozo Nº. 108 Tel. 40375.- **TRANSPORTES MANCO KAPAC,** calle Tumusla 580 (Hotel Tumusla) **"DORADO ORIENTE",** Pullman de lujo calle Bozo 106 Tel. 40373.- **TRANSPORTES RIVEROS.** (a Copacabana) Av. Montes 660 Tel. 20984.- **EXPRESO PANAMERICANO LTDA.** Servicio Potosí - Sucre- Villazón. Dirección calle Bozo Nº. 167 teléfono 20803. **AUTO LINEAS INGAVI** Av. Manco Kapac 445 teléfono 28981. **EXPRESO "LA VELOZ DEL SUD",** Av. Manco Kapac 450- Teléfono 23146, La Paz - Bolivia.

EMPRESAS AEREAS

LLOYD AEREO BOLIVIANO, Tels. 54649 - 53132 - 55769 - 51155 - 51163 - 59057 **LUFTHANSA** Tels. 20383 - 25780 - 50499 - 50609 - **AEROPUERTO** Tel. 59151.- **AEROLINEAS ARGENTINAS** Tel. 50792.- **AVIANCA,** Tels. 43909 - 40883.- **AIR FRANCE,** Tel. 51740 - **LAN,** Tel. 28538.- **KLM** Tel. 42965 - **SWISSAIR,** Tel. 28024.- **PANAM** Tels. 54117 - 41863 - **BOA,** Tel. 26387 **VARIG,** Tel. 21450.- **ECUATORIANA** Tel. 54472.- **IBERIA,** Tels. 20270 - 24378.- **ALITALIA,** Tel. 23494.- **B.O.A.C.** Tel. 55541 - **CANADIAN PACIFIC** Tel. 55541.- **SOUTH AFRICAN AIRLINES,** Tel. 55541 - **BRITISH CALEDONIAN** Tel. 55541. TAM, Telf. 23542, Aeropuerto 59125. **BRANIFF INTERNATIONAL**

VENTAS - INFORMES Tels.: 21100 - 21105 - **AEROPUERTO** Tel. 59303.- **CARGA.**- Tels. 59555 - 59012.- **ESTACION CENTRAL** Tels. 52510 - 53410 - **ESTACION GUAQUI** Tel. 888.

SOCIEDAD INDUSTRIAL Y COMERCIAL AUTOMOTRIZ DEL SUD LTDA.

"SICASUD"

FELICITA AL BANCO DE CREDITO ORURO

Y LE DESEA PLENO EXITO AL INICIAR SUS ACTIVIDADES EN ESTA CIUDAD

La Paz, Marzo 22 de 1975

Aún no hay acuerdos sobre retirada israelí del Sinaí

JERUSALEN, 21 (AP) - ...el y Egipto estaban hoy a ...o de llegar a un acuerdo so... cuatro importantes ...entos de un eventual pacto ...sinai, pero la cuestión clave ...ada donde debe retirarse ...el -permanecía aún sin ...ión, según informes.

...l gabinete israelí fue ...cado a una reunión es... ...l para considerar la ...ión más reciente de Egipto. ...ropio Secretario de Esta... Henry Kissinger dejó en ...censo sus planes hasta conocer el resultado de la reunión.

"Las brechas pueden reducirse, pero sin embargo continuar persistiendo", dijo a su llegada desde Asuan, Egipto.

"Aún queda una brecha".

He aquí los elementos sobre los cuales, según se informa, podría lograrse pronto un acuerdo.

-Que Israel y Egipto darían "ciertas seguridades" -- unas privadas y otras públicas -- a los Estados Unidos.

-Ambas partes contraerían una obligación mútua contra el uso de la fuerza.

-La retirada israelí será realizada en etapas especificas.

Las fuerzas de las Naciones Unidas tomarán la mayor parte del territorio abandonado por Israel -- aunque no todo. El resultado será probablemente un avance del ejército egipcio.

No se han resuelto aun, empero, las cuestiones claves de hasta dónde se retirará Israel y el Sinaí, y de si entregará los estratégicos pasos de Gidi y Mitla, asi como los yacimientos petroleros de Abu Rudeis, según se dijo a la prensa.

Funcionarios norteamericanos dijeron que las negociaciones podrían aún caer en un estancamiento, particularmente en lo que respecta a la línea de retirada.

"No estamos a punto de lograr un acuerdo", dijo un alto funcionario norteamericano a la prensa en el vuelo desde Egipto.

Se dijo que tanto Israel como Egipto cedían en cuanto a su posición general en las negociaciones.

El diario "Jerusalen Post", atribuyó al ex ministro de defensa Moshe Dayan la declaración de que a pesar de las dificultades de la misión de Kissinger, Israel está ahora más cerca que nunca de la paz con sus vecinos árabes.

"Contrariamente a lo que ha ocurrido después de las últimas guerras, los Estados Unidos y la Unión Soviética no están dispuestos esta vez a conformarse con un armisticio", dijo Dayan según el diario. "Ambos desean un acuerdo y toman iniciativas en su búsqueda. Y no hay mejor mediador que Kissinger".

De acuerdo a la publicación, Dayan añadió que otra razón para el optimismo el hecho de que el presidente egipcio Anwar Sadat "desea pasar a la historia como triunfador como el hombre que repelió a Israel y cosechó los frutos de esa proeza".

Peligro de otra epidemia de meningitis en Brasel

SAO PAULO, 21 (AP).- Las ...idades sanit- ...ias de Brasil ...eparan "para tratamiento ...s hospitales de un número ...or de víctimas de la ...ingitis este año que durante ...ortal epidemia de 1974, dijo ...inisterio de Salubridad.

...a meningitis causó la ...te de más de 2.800 personas ...ció al hospital cuando ...os a 26.000 en Río y Sao ...e durante 1974, según es... ...ficas oficiales.

El Ministro Paulo de Almeida Machado, en entrevista que publica hoy la revista noticiosa Veja, dice: - "Las autoridades sanitarias del estado se están preparando ya para el tratamiento en los hospitales de un número mayor de casos de meningitis que el año pasado".

Agregó que "al mismo tiempo, está siendo ejecutado un programa de vacunación que esperamos cause una reducción considerable en el número de casos".

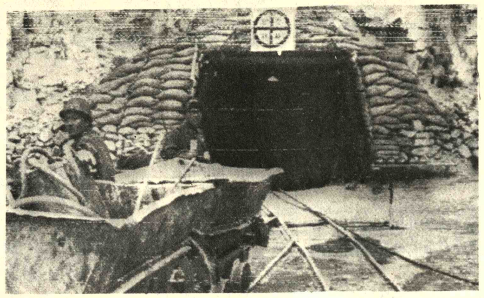

TUNEL.- Corea 21 (AP).- Dos policías de la zona desmilitarizada muestran una entrada de túnel que han comenzado a cavar técnicos de la ONU para descubrir otro abierto presuntamente por norcoreanos, a unos 105 Km. al nordeste de Seul. (Radiofoto AP).

Afirman que defensa del sur europeo se debilitará con la izquierda en Portugal

MADRID, 21 (AP).- El gobierno español mantiene silencio sobre versiones del exterior según las cuales un brusco giro a la izquierda en Portugal podria dar al régimen de Franco un papel preponderante en el sistema defensivo del mundo occidental.

Si, como parece, los izquierdistas toman el poder en Portugal después de las próximas elecciones, la estrategia defensiva del sur de Europa Occidental se debilitaria seriamente.

Los observadores politicos y militares en Madrid dicen que nadie está en mejor posición que España para llenar la brecha que la eventual salida portuguesa dejaría en la Organización del Tratado del Atlántico Norte (OTAN)

Esto dicen, haría realidad los viejos anhelos españoles de incorporarse a varios organismos internacionales cuyas puertas están cerradas para España desde que Franco asumió el poder en 1939.

Los acontecimientos portugueses en meses recientes han reforzado sustancialmente la imagen de España en el mundo occidental.

Tanto es así, según algunos observadores, que puede haber llegado el momento de entablar conversaciones de fondo con Gran Bretaña - hasta ahora infructuosas - sobre las reclamaciones españoles para la devolución del Peñón de Gibraltar.

La efectividad operativa de Gibraltar en la estrategia defensiva occidental, dicen los observadores, sería gravemente disminuida sin la presencia española en el controvertido peñón.

España ha reiterado que desea la soberanía sobre Gibraltar y no su población - que podria permanecer británica - incluso propuso mantener la bandera británica junto con la enseña española si se devolviese la colonia a España.

Gibraltar domina el estrecho que vincula el mar Mediterráneo con el Atlántico.

Colombia opina que las dificultades del proceso de integración son transitorias

BOGOTA, 21 (AP).- Mientras diversos sectores empresariales colombianos opinan que el Grupo Andino se encuentra en una fase crítica y en peligro de estancamiento, portavoces del gobierno sostienen que las dificultades actuales del proceso de integración son transitorias.

Las mayores dificultades afloraron en los últimos días debido a la imposibilidad de lograr en la conferencia de Lima un acuerdo sobre los programas sectoriales de desarrollo de las industrias automotriz y petroquímica.

Pero hoy el Presidente de la Federación Nacional de Comerciantes (FENALCO), Emilio Urrea, dijo que hay también dificultades comerciales y que los empresarios venezolanos, aprovechando subsidios y estímulos gubernamentales, se han volcado sobre el Mercado Andino, mientras paises como Colombia sufren retroceso en su comercio hacia los otros cinco paises de la subregión.

Urrea dijo que hace tres años cuando visitó a Venezuela vió en un diario de Caracas una caricatura en la cual aparecía la loba de Rómulo y Remo simbolizando a Venezuela, amamantando a los otros cinco países del cuerdo de Cartagena.

"Ahora los papeles se han invertido y la loba romana, es el resto de la subregión destinada a amantar a Venezuela", dijo el Presidente de FENALCO, una de las más influyentes organizaciones empresariales del país.

El Presidente de FENALCO dijo que los exportadores colombianos no tienen ahora mayores estimulos del gobierno, mientras los demás paises

Se abolió monarquía etíope y se elegirá jefe de Estado

ADDIS ABEBA, 21 (AP).- El consejo militar provisional abolió hoy la monarquia etíope, establecida hace 3.000 años, y dijo que el pueblo elegirá pronto a un jefe de Estado.

Los electores decidirán también sobre la futura forma de gobierno del país.

Un breve anuncio transmitido por la radio oficial añadió que el Príncipe heredero Asfa Wossen, hijo del depuesto Emperador Haile Selassie, no podrá seguir empleando ese título. También quedan eliminados otros rangos monárquicos.

El consejo no dio detalles sobre la forma en que Etiopía escogería a un jefe de estado que se haga cargo de las funciones ceremoniales realizadas por el brigadier general Teferi Benti, nombrado por los militares.

Ni tampoco estaba aclarado cuándo o cómo se ha de escoger una nueva forma de gobierno. Algunas declaraciones militares previas han indicado apoyo de un sistema de partido único, similar a aquel empleado por muchos otros estados africanos. Este sistema permitiría al pueblo tomar parte en política y se cumplirían las políticas socialistas empezadas por el consejo.

No se sabía si los militares tenían el propósito de retener importante papel en un nuevo gobierno o si regresarían a sus cuarteles. Otras proclamas han sugerido que los soldados piensan permanecer en el poder por mucho tiempo.

El pasado septiembre se le ofreció a Asfa, que está enfermo en Suiza, el título figurativo de Rey de Etiopía cuando la junta militar encarceló a su padre.

Peronismo reiteró vocación de entablar diálogo con políticos

BUENOS AIRES, 21 (AP).- El partido peronista rechazó criticas que le formuló su principal aliado dentro del "Frente Justicialista de Liberación" (FREJULI) sobre la conducción gubernamental y reiteró su vocación de diálogo con todos los sectores políticos.

Raúl Lastiri, Presidente de la Cámara de Diputados y Vicepresidente primero del Partido Justicialista (Peronista), respondió mediante un documento a un análisis crítico difundido la anterior semana por el Movimiento de Integración y Desarrollo (MID), que convocó a los medios políticos. El MID dirigido por el ex Presidente Arturo Frondizi, expresó su preocupación por el deterioro de la situación económica y llamó la atención sobre la incorporación de las Fuerzas Armadas a tareas políticas, al tiempo que advertía acerca del presunto malestar de la Iglesia Católica con algunos funcionarios del gobierno de la Presidenta Isabel Perón.

El documento del MID fue interpretado por muchos observadores como síntoma de que el frente justicialista, pacientemente montado por el ex presidente Juan D. Perón, se estaría disgregando. Pero hoy Lastiri afirmó: "No dudamos de la vocación frentista del MID".

Inmediatamente después, un vocero del "frondicismo", el diputado Marcos Merchensky, declaró su satisfacción por la actitud peronista de mantener el diálogo con los tres partidos menores que lo acompañan en el seno del FREJULI. Con ello pareció alejarse la posibilidad inmediata de un rompimiento formal entre los peronistas y el partido de Frondizi.

Argentina declaró ilegales posibles huelgas docentes

BUENOS AIRES, 21 (INTER PRESS SERVICE) - Próxima la iniciación de las clases que comenzarán el lunes 24 y ante la eventualidad de que se puedan producir paros docentes, el Ministro de Educación de la nación, Oscar Ivanisevich, dictó una resolución declarando ilegales tales paros. El ministro, adelantándose a los acontecimientos -ya que aún no se sabe que entidad gaiana haya decretado medidas de fuerza- dice que los núcleos que podrían disponer esos paros no están "reconocidos gremialmente por el ministerio de trabajo".

CLUB DE TENIS
"LA PAZ"

CAMPEONATO "BODAS DE ORO"
"BLANCO Y VERDE"

Se invita a participar a todos los socios al Campeonato que comenzará HOY SABADO 22 DE MARZO A PARTIR DE HORAS 13.00 ADELANTE.

LA CAPITANIA

COMPAÑIA BOLIVIANA DE ENERGIA ELECTRICA S.A.

Bolivian Power Company Ltd.

Cortes de energia para mejorar su servicio

Dia LUNES 24 de marzo, de Hrs. 9.30 a 14.30 Zona PAMPAJASI

Dia LUNES 24 de marzo de Hrs 9.00 a 12.00 Zona de OBRAJES, afecta a: Prolongación 14 de Septiembre frente calle Holguin Altura 2do. puente.

Dia LUNES 24 de marzo de Hrs. 14.00 a 16.00 Zona SOPOCACHI, afecta a Edif. Concordia, Av. 6 de Agosto hasta Embajada de Israel y Av. 6 de Agosto Esq. Clavijo hasta San Jorge y Calle Clavijo.

CONTRALORIA GENERAL DE LA REPUBLICA
AVISO DE REMATE

Por instrucciones del señor Sub-Contralor General de la República se pone en conocimiento del público en general que el día 27 del presente mes a horas 14.30, se procederá al remate de los bienes y mercaderías de propiedad de Luis Cadena Miranda y otros, dentro del juicio coactivo seguido por el Tesoro General de la Nación.

Las mercaderías por rematarse son las siguientes:

Cantidad	Descripción	Precio Unitario Remate	Precio Total Remate
17 botellas	Vino oporto oscuro "Old Dog"	10.--	170.--
6 paquetes	Fósforos (grandes)	18.--	108.--
35 frascos	Crema facial de almendras	6.--	210.--
37 piezas	Ceniceros de baquelita de diferentes tamaños	3.--	111.--
254 piezas	Latitas pequeñas de crema Lechuga	2.--	508.--
3 gruesas	Pasadores de calzado (c/docena	10.--	360.--
16 piezas	Jarras de vidrio	13.--	208.--
11 piezas	Pichelas de vidrio	15.--	165.--
22 piezas	Bacines de baquelita	10.--	220.--
169 piezas	Focos de 110 voltios y de 60 voltios	6.--	714.--
75 piezas	Vasos cerveceros de vidrio (doc.	35.--	210.--
29 Cajas	Juguetes de baquelita	4.--	116.--
21 Frascos	Clorodont, dentífrico liquido	7.--	147.--
1 Pieza	Carrete de elástico (180 mts)	1.--	180.--
1 pieza	Balanza de mostrador marca "Jacobs", completa H y 6 pesas		1.500.--
1 pieza	Vitrina con vidrios		300.--
1 pieza	Mueble para caja pequeña		200.--
1 pieza	Vitrina empotrada		150.--
2 piezas	Mostradores	400.--	800.--
1 pieza	Armazón completo de 3 frentes		450.--
1 pieza	Escritorio completo de 7 gavetas		400.--

Además, pequeñas cantidades de vinos, piscos, servilletas de papel, cosméticos, hebillas, broches, agujas, alfileres, reglas, escuadras, candados, botones, dedales, vasos, juguetes, brillantinas, mechillas, cenicieros, tazas, plumas fuentes, objetos de plástico y otros, cuyo detalle puede solicitarse -antes del remate- en la sección Coactiva de esta institución.

Los interesados en el remate pueden concurrir el día y hora señalados al hall de la Contraloría General de la República para hacer postura, previo el depósito de Ley.

La Paz, 19 de marzo de 1975

Presidencia de la República
JUNTA NACIONAL DE ACCION SOCIAL
Dirección Nacional del Menor

CONVOCATORIA A LOS NIÑOS BOLIVIANOS
AL "PRIMER GRAN CONCURSO DEL CUENTO INFANTIL"

En celebración del día dedicado a ellos, la Dirección Nacional del Menor convoca a todos los niños de Bolivia, a tomar parte en el "Primer Gran Concurso del Cuento Infantil", que se sujetará a las siguientes condiciones:

CATEGORIAS: Se establecen dos: niños de 11 a 14 años y adolescentes de 15 a 18 años, cuya edad deberá acreditarse con certificado de nacimiento o carnet de identidad;

CONCURSANTES: Podrán intervenir todos los niños nacidos o radicados en el país;

TEMA: Preferentemente serán considerados cuentos de inspiración bolivianista.

PREMIOS: Para cada una de las categorías indicadas, se establecen tres grandes premios:

Primer Premio: Una hermosa enciclopedia y Diploma de Honor

Segundo Premio: Un lote de libros y Diploma de Honor

Tercer Premio: Un lote de libros y Diploma de Honor

PLAZO: Los trabajos, ejecutados en triple ejemplar, deberán ser entregados en la Secretaría General de la Junta Nacional de Acción Social (edificio de "Lotería" 6to. Piso), firmados con pseudónimo y con un sobre cerrado que contenga la identificación del autor, fijándose como plazo máximo para su presentación, las 18 Hrs. del día 7 de Abril próximo.

Un Jurado Calificador, oportunamente designado, otorgará los premios correspondientes y la Dirección Nacional del Menor publicará los cuentos que hayan merecido estos galardones.

LA SECRETARIA GENERAL DE LA JUNTA NACIONAL DE ACCION SOCIAL DE LA PRESIDENCIA DE LA REPUBLICA

La Paz, Marzo 22 de 1975

IMBA LTDA
FABRICANTES DE ALIMENTOS BALANCEADOS PARA AVES Y GANADO EN GENERAL

COMUNICA A SU DISTINGUIDA CLIENTELA DE SUCRE Y TARIJA HABER NOMBRADO AGENTES EXCLUSIVOS A LAS SIGUIENTES FIRMAS:

FRIAL COPACABANA
ARENALES N°. 11
SUCRE - BOLIVIA

AGENCIA "IMBA"
DE BEDREGAL ZAMORA Y CIA.
CALLE 15 DE ABRIL N°. 440
TARIJA- BOLIVIA

PARA LA DISTRIBUCION DE SUS CONCENTRADOS Y ALIMENTOS BALANCEADOS PARA:

AVES PONEDORAS
POLLOS PARRILLEROS
PATOS, CODORNICES
PAVOS Y CANES
GANADO VACUNO DE ENGORDE
GANADO VACUNO LECHERO
GANADO PORCINO
GANADO CABALLAR

PRODUCTOS VETERINARIOS DE LAS FIRMAS SALSBURY Y J.T. GIBBONS, INC. DE U.S.A.
Y LOS GARANTIZADOS POLLOS FAENADOS "COLOR ORO"

H. MUNICIPALIDAD DE LA PAZ

Convocatoria a Propuestas No. 7/75

Tercer Llamamiento

Por orden del señor Alcalde Municipal de La Paz y de acuerdo con disposiciones legales, se convoca a propuestas a las fábricas de confección de ropa, industria textil y firmas interesadas, para la provisión de todos o de algunos de los items siguientes:

1.- 600 camisas blancas
2.- 1.800 metros de tela azul para uniformes.
3.- 1.080 metros de tela azul para sacones
4.- 201 metros de tela gris - ajipa para pantalones
5.- 500 piezas, escudos grandes para gorra
6.- 500 pares de emblemas pequeños para blusa
7.- 175 piezas, chapas para cinturón
8.- 500 piezas escarapelas nacionales
9.- 600 pares de botines tipo cadete
10.- 500 piezas, correaje doble bandolera color negro.

Los interesados deberán presentar sus propuestas, con las formalidades de Ley, en la Oficialia Mayor de la Municipalidad hasta el dia miércoles 26 de marzo de 1975 a horas 17.00.

Mayores detalles de la convocatoria serán proporcionados en la Dirección de Servicios Generales y Adquisiciones de la Alcaldía.

La Paz, 21 de marzo de 1975

DIRECCION DE RELACIONES PUBLICAS

H. MUNICIPALIDAD DE LA PAZ

ORDENANZA MUNICIPAL
No. 010/75

Gral. Armando Escobar Uria
ALCALDE DE LA PAZ

CONSIDERANDO:

Que anualmente se realiza en El Alto de La Paz, la tradicional Feria del "Domingo de Ramos", correspondiendo a la H. Comuna paceña adoptar medidas de organización y control para su buen desarrollo.

Por tanto, en uso de sus atribuciones legales,

RESUELVE:

Artículo Primero.- Dispónese la realización de la tradicional Feria del "Domingo de Ramos" en la Villa Los Andes, calles Arturo Valle (ex-Jordan) y Manuel Pascoe (ex-Carrasco) de El Alto de La Paz, que será inaugurada el dia 23 del presente a horas 10.30

Artículo Segundo.- La Sub - Alcaldia de El Alto de La Paz, bajo su absoluta responsabilidad organizará la referida Feria, destacando el personal necesario para el efecto. La Dirección del Tesoro Municipal, tomará las providencias del caso para el cobro de los tributos de conformidad a la Ordenanza de Patentes e impuestos Municipales.

Queda encargado del cumplimiento de la presente Ordenanza el Sr. Oficial Mayor de la H. Municipalidad.

Es dada en el Palacio Consistorial de Nuestra Señora de La Paz, a los cuatro dias del mes de marzo de mil novecientos setenta y cinco años.

GRAL ARMANDO ESCOBAR URIA
ALCALDE MUNICIPAL DE LA PAZ

ES CONFORME:
DR. JOAQUIN VILLANUEVA LLANO
OFICIAL MAYOR DE LA H. ALCALDIA MUNICIPAL.

PRESENCIA Deportes

La Paz, Bolivia, sábado 22 de marzo de 1975

Angel Diaz y R. Jiménez en prometedora pelea

El programa comenzará a horas 21

- Esta noche se efectuará la pelea entre Angel Diaz Alemán, cuarto en el ranking argentino de los livianos, y Rogelio Jiménez Blanco, ganador de medallas en los Juegos Bolivarianos de Panamá.

- PELEARA HOY.- Angel Diaz, que en la foto aparece en un entrenamiento, peleará esta noche en el Coliseo Cerrado frente a Rogelio Jiménez. El combate ha despertado gran expectativa, para aquilatar los méritos de ambos protagonistas.

Este combate ha concitado gran expectativa, por cuanto el púgil nacional radicado hace mucho tiempo en Argentina, viene precedido de un gran cartel y tendrá que demostrar todas sus condiciones frente a un rival como Jiménez, está ansioso por demostrar los adelantos en el campo profesional, después de una buena trayectoria amateur.

El programa comenzará a horas 21 con tres peleas amateurs. La primera estará a cargo de Rodolfo Saravia versus David Ilahuque en la categoría ligero.

En la segunda pelea estarán frente a frente, Ernesto Hanover y Luis Humérez, peso pluma: En la tercera pelea, Germán Chavez contra Alejandro Cuevas. Todas estas peleas serán de 3 rounds de 3 minutos por 1.

En el combate estelar, a 10 rounds de 3 por 1, Angel Diaz contra Regelio Jiménez. Como pelea de suplencia, en peso pluma, Leonardo Vera y Elias Ilahuque.

Los precios de las localidades son los siguientes: General: 20; Media General:: 10, Ring Side, primera fila: 40 y Ring Side, filas posteriores: 35. Las entradas comenzarán a venderse desde las 9 horas.

Postergaron Asamblea en CPDB

El Circulo de Periodistas Deportivos de Bolivia, postergó la realización de su Asamblea General Extraordinaria que debía efectuarse el pasado jueves. La Asamblea se efectuará el próximo jueves 27, a horas 20 en forma impostergable.

En vista de la urgencia de reformar el reglamento de viajes, el directorio ha incluido paña la próxima asamblea como primer punto de la Orden del Día, el estudio de la reforma de reglamento de viajes, que fue aprobado en anterior asamblea en grande, faltando considerar las estaciones de detalle y revisión. En consecuencia, la próxima asamblea designará por última vez a un representante de la entidad para viajes al exterior, esta vez con The Strongest, ya que en el futuro será el directorio el que lo haga directamente de acuerdo a categorización.

"U" de Lima ganó anoche a Peñarol

-MONTEVIDEO, Marzo 21 (AFP).-- Universitario de Deportes, campeón peruano de fútbol, cerró esta noche su "Campaña Uruguaya" venciendo por un gol a cero a su igual uruguayo, Peñarol.

El partido era el último de la ronda de ida del grupo cinco del torneo Libertadores de América.

El único gol del encuentro fue marcado por Ramírez a los 14 minutos del primer tiempo.

Gran campaña del campeón incaico en canchas uruguayas, que logró conquistar los cuatro puntos que disputó aquí, gracias a su victoria de hoy y a la lograda el martes pasado cuando venciera por dos a cero al otro representante uruguayo a la serie eliminatoria, el equipo de Wanderes.

Con su triunfo de hoy, el Campeón Peruano pasa a encabezar la clasificación de la serie con cinco puntos, y la ventaja.

EMPATO ROSARIO

- ROSARIO, Argentina, 21 (AP), Newell's Old Boys empató esta noche con Rosario Central 1-1 en encuentro correspondiente a las eliminatorias del grupo uno de la copa "Libertadores de América".

Comienza torneo de Primera "A"

Ferro-Municipal y Fígaro S.Cruz en primera fecha

- MARISCAL SANTA CRUZ.- Esta escena se repetirá esta tarde, cuando Mariscal Santa Cruz reaparezca en Miraflores enfrentando a Fígaro en la primera fecha del torneo oficial de Primera "A".

Comienza esta campeonato de Pri con dos encuentros a partir de las 14 hora

A primera hora, reaparecerá en la c vilegiada, enfren representativo de Los "albos" de tienen como base juvenil que les dio el categoría el año mientras que los "g la Municipalidad, renovado plantel gente joven en su e

En el cotejo es jornada inicial, Mar Cruz cotejará con match que pued teresante. Santa C equipo ya armado ocurre con Figa tuvieron actuaci muchos altibajos q están decididos a re certamen que se Para el primer par sorteo entre Luis Me Rocha, para el arb

Selección juega mañana con San José en Oruro

Oficialmente quedó confirmada para mañana la realización del cotejo de fútbol en la ciudad de Oruro entre los elencos de San José y la Selección Nacional. El Dr. Cuéllar que viajó expresamente a Oruro, concretó con la comisión técnica y el entrenador Freddy Valda la realización de este cotejo.

Esta situación tuvo que adoptarse, en vista de que Cienzano del Cuzco no vino a cumplir su compromiso.

POSESION DEL DIRECTORIO

Anoche en sesión de honor cumplida en la Asociación de Fútbol de Oruro tuvo lugar la posesión del directorio de la AFO, que nuevamente preside el Lic. Jaime Soria Galvarro.

La entidad del fútbol orureño está en vísperas de organizar la confrontación de la "Copa América", que contará con la participación de los seleccionados de Perú, Bolivia y Chile.

El momento que atraviesa la AFO, es crucial y necesita del respaldo tanto de las autoridades políticas como deportivas, ya que aún las obras en el estadio Jesús Bermúdez", no están en la plenitud de las condiciones, habiendo sido llamado el titular de CORDEOR a La Paz a una reunión de urgencia por el presidente del Comité Organizador de los Juegos Bolivarianos.

18 firmas se presentaron para comprar hierro para los Juegos

Fueron abiertos ayer a horas 16:30 los sobres de 18 firmas nacionales representantes de empresas extranjeras, que presentaron sus propuestas para la importación de hierro, dentro del Concurso por Invitación, lanzado por el Comité que procederá a la compra de ese material de construcción para el Estadio Hernando Siles y las obras de infraestructura deportiva que encara esa institución.

Con sujeción al estricto cumplimiento de la Ley, se abrieron los sobres en las oficinas del Comité Olímpico Boliviano, en presencia de los representantes a la Junta de Almonedas.

La Comisión de Calificación, deberá presentar su respectivo informe en el término de dos semanas, a fin de acelerar la compra del hierro, cuyos costos suben cotidianamente en el mercado internacional y cuya importación requiere mucho tiempo, dado el volumen y el peso de este material, imprescindible para las construcciones.

Aclaración del Comité Organizador de Juegos

El Comité Organizador de los Juegos Bolivarianos ha dirigido una carta a la redacción de PRESENCIA por una nota publicada el día 20 procedente de Santa Cruz, en la que se dio cuenta que el Dr. Abraham Telchi es presidente de un comité de Obras Deportivas de Santa Cruz.

Al respecto el Comité Organizador de los Bolivarianos, manifiesta que "el Dr. Telchi es el representante del Comité Organizador de los VIII Juegos Deportivos Bolivarianos en esa ciudad, no existiendo ningún Comité de Obras Deportivas de Santa Cruz, y habiéndose por lo tanto confundido el nombre de una Cuenta Corriente, que en efecto tiene el que impugnamos".

La verdadera institución, promotora de las Obras Deportivas señaladas, afirma la aclaración del Comité de los Bolivarianos, es el Comité que nos honramos en dirigir, en coordinación con el Comité de Obras Públicas de ese Departamento. La nota de aclaración está firmada por José Gamarra Zorrilla y Carlos Terrazas Torrez.

Comité de Bolivarianos cablegrafió a CORDEOR

Un telegrama urgente, cuyo texto transcribimos a continuación, fue enviado ayer por el Presidente del Comité Organizador de los VIII Juegos Deportivos Bolivarianos, al Presidente de CORDEOR, censurando la actitud asumida por esa autoridad que retrasa, la continuación regular de los trámites para la construcción de las tribunas Norte y Sur del Estadio Jesús Bermúdez: "CTE. ORGANIZADOR JUEGOS BOLIVARIANOS.- "PRESIDENTE CORDEOR - DIRECTORES INSDEPORTES - LA PATRIA - EL EXPRESO - ORURO.- MULTIPLE - URGENTE.- "EXPRESAMOSLE PROFUNDA EXTRANEZA NO HABERSE PROCEDIDO AYER APERTURA PROPUESTAS OBRAS ESTADIO JESUS BERMUDEZ SU ACTITUD PERJUDICA ACELERACION TRABAJOS Y CONSPIRA CONTRA INTERESES AFICION DEPORTIVA ORURENA Stop EN CUMPLIMIENTO ARTICULO SEGUNDO D.L. 11744 DE 30 AGOSTO 1974 NOTIFICOLE APERTURA PROPUESTAS SE EFECTUARA ESTA CIUDAD DIA LUNES 24 DEL PRESENTE MES HORAS DIEZ Y SEIS DEBIENDO CONSTITUIRSE ESTA CIUDAD O DESIGNAR SU REPRESENTANTE CUMPLIMIENTO LEYES VIGENTES ATTE. GAMARRA - BOLIVARIANOS".

Sepúlveda se alejará del club Strongest

Alfonso Sepúlveda dejará la dirección técnica de The Strongest una vez concluida la disputa de la "Copa Libertadores de América", con los equipos chilenos.

Sepúlveda anunció su decisión de alejarse del club "atigrado", en vista de tener que reincorporarse a sus funciones específicas en una entidad internacional.

El plantel "atigrado", viajará a Cochabamba el mismo día del partido, miércoles 26 y retornará en la primera combinación del jueves por LAB. No se anunció el número y la nómina, ya que, este aspecto recién será tratado en la reunión del lunes próximo

VIAJE A CHILE

También plenamente confirmado que el plantel "atigrado", viajará a Chile el 5 de Abril vía Iberia. Entrenarán el 5 en el estadio Nacional de Chile. Tampoco se tiene decidida la nómina de dirigentes que viajen acompañando al plantel.

MENDOZA

Restablecido de una afección pulmonar, el señor Rafael Mendoza, mejoró notablemente de salud. Retorno hace poco de Buenos Aires.